Контрольный экземпляр

Бакъдар, вошал, цхьоагlо!

СЕРДАЛО

НОХЧ-ГІАЛГІАЙ РЕСПУБЛИКА ЛАКХЕХЬАРЧА СОВЕТЕИ МИНИСТРИЙ СОВЕТЕИ,
КПСС НОХЧ-ГІАЛГІАЙ РЕСПУБЛИКАНСКИ КОМИТЕТА ГАЗЕТ

Газет арадувл 1923 шера денз ★ ШИНАРА, 15 ЯНВАРЬ, 1991 ШУ. ★ № 6 (7952). ★ Мах 8 кеп.

Советски Социалистически Республикай Союза Президента Указ

1991 ШЕРА КХАЧАН ХЬАЛ ТОАДАРА ТІЕХЬА ЦА ДОАХАШ ДЕ ДЕЗАРЕХ

Баха нах кхачан продукташца тешшаме Іалашбелга вІашгІехьдаккхар духьа **соцам бу аз:**

1. СССР правительствас союзни правительствашца цхьана кІийчъяь а Федераце Совето могаяь а йола кхачан хьал тоадара тІехьа ца доахаш де дезарий 1991 шера программа чІоагІъе.

СССР правительства, республикай правительстваша, халкъа депутатий моттигашкарча Советий исполнительни комитеташа сихха практически болх дІаболабе белгалъяь программен ССР Союза а союзни республикай а 1991 шера кхачан продукции юртбоахама бийдали лоаттаяра дешай хьакъехьара Экономически соглашении кхоачашъяра.

2. Союзно - республикански валютни комитето 1991 шера 1 февраль хьатІанхачалехьа йоаггІаш йола решени тІэпа кхачан продукции программагІа белгалдаьча боарамегІа кхачан продукташ арахецара эшаш йола бийдали доазол арахьара эцара валютни средстваш хьожаяра хьакъехьа.

3. Республикай правительстваша, халкъа депутатий моттигашкарча Советий исполнительни комитеташа Іалашде, хІара регионе эттача структурага, кхачан продукташ эшара боарамга, йолаш йолча ресурсашка хьежжа, рознични торгови сете гІолла керттера кхачан товараш хІара сагага гарантированно дохкилга.

Из болх чакхбоаккхаш белгалде бераш, тІем тІа хинна нах, хІаьта ишшта инвалидаш, пенсионераш, кІезига Іалашбаь бола кхыпайпа нах социально лорабара хоадам боллаш де дезараш. Хила боаггІача тайпара общественни кхача вІаштІехьбаккха болхлюйи студенческин столовешка, школашка, берий а дарбан а учреждешка.

Кхачан товараш потребителга дІакхачийтара персональни бехктохкаме хилар дІатІадул Іаьдала моттигерча органийн управленеи кулгалхошта.

4. Союза юкъарча а республикански а фондашка юкъ юкъе ца йолийташ кхачан поставкаш елга Іалашдар, эшаш йола страхови запасаш хьаяр духьа 1991 шера союзни республикаша юкъедоаладе паччахьалкхен заказ, е юртбоахама продукци паччахьалкхен ресурсашка лоаттаяра хиланза яргйоацача поставкай кхыйола формаш, товарни юртбоахама производство лелаеш болча берригача лаьтта леладераштеи лаьттах пайда эцаераштеи лаьрхІа. Цу продукцех доагІар дІатела паччахьалкхен закупочни маьхашка хьежжа.

Хиланза яргйоаца поставкаш яьчул тІехьагІа юхейса продукци колхозаша, совхозаша, юртарча кхыча товаропроизводителаша потребительски рынке пергІатта йохкаргья.

5. Кхачан хьал тоадара тІехьа ца а доахаш де дезарех йола программен ССР Союза а союзни республикай а 1991 шера кхачани юртбоахама бийдален поставкай дешай хьакъехьара Экономически соглашении кхоачашъеча хана хьалхашка увтта декхараш дувцара а, хІаьта ишшта кхыдола дешаш сихха къоастадара а СССР правительстве вІашагІйолла согласительни комисси, цунна керте латташ СССР Правительства председателя хьалхара заместитель а волаш, цунна юкъеболгІаш союзни республикай правительствай председателий заместителаш, хІаьта ишшта цу дешаца хьашт долаш йолча СССР министерствайн ведомствайн кулгалхой а болаш.

СССР Правительства союзни республикай правительствашца дага а яьнна 10 дийнахьарча хана чІоагІъе белгалъяьча комиссе персональни состав.

6. Хиланза даргдоаладаш лархІа Союза юкъера а республикански а фондашка кхачан продукции юртбоахама бийдали лоаттаяра договораш чІоагІдеш, хувцаш кхоачашдеш, дохадеш, хьахула къовсамаш, хІаьта ишшта ССР Союзен союзни республикайн 1991 шера кхачан продукци, юртбоахама бийдал лоаттаяра дешашта Экономически соглашенех хьадоагІаш дола кхытайпа къовсамаш къестаделга СССР Лакхерча арбитражни судо леладергдолаш оттаделга.

СССР Лакхерча арбитражни судо белгалдаьча дешаех тІанйеш йола решеней ССР Союза а союзни республикай а ерригача предприятеша, организацеша, учреждененша духьале йоацаш кхоачашъе езаш я.

ДикагІа хургдолаш лархІа Союза юкъарча а республикански а фондашка кхачан продукции юртбоахама бийдален поставкаех дола декхараш кхоачаш па даьча гІулакхаш тІарча наха чІоагІа административни бехк бе оттадар.

ССР Правительства Лакхехьарча Совете оттае укх статья тІа дувцача дешай хьакъехьарча Закона проект.

Советски Социалистически Республикай Союза Президент М. ГОРБАЧЕВ.

Москва, Кремль. 1991 ш. 10 январь.

ХАЛКЪА ЛОІАМ

Тахан гІалгІаша шоай паччахьалкхе юхаметтаоттаяра тІехьа къовсам лоаттабеча хана, из гІулакх бокъалгахьа доалача хана чІоагІа лоархІаме да цо ший дикагІйола оамалаш; дега цІенад, ихетам, сабар, къахетам, денал хьахьокхар. Ишшта, курал, сонтал, хьагІ юкъера цІенъяь дІаякхар. Бакъда, сога хьаттача геттара лоархІаме да таханарча ирача хьале гІалгІай шоайла хьерчаш, кхоталуш хилар. Мадарра аьлча, уж вІалла ца хиннача бесса шоайла барт-цхьоагІо, эхь-эздел долаш хилар. ХІаране дувцачунга ладувгІа из кхетаде янз а хьакъал а дІакхачар. ХІаьта уж оамалаш боча а йолаш лорарах къанан сий лакха лоаттадеш, воллагІча моастагІчоа ка ца луш хьабаьхкаб гІалгІай. Из цар мадарра хьахьехад исторе лоархІамеча хувцамий ханашна. Масала, 1917 шера Октябрьски революци а граждански тІом а хиннача хана. Из зІамига къан барта хиларах цунна хІаме де вІаштІехьдаланзар гергача Іалашбаьча Деникина бІун а. Ишшта укх лаьттара лер хоадае дагахьа Сибарегіа Іобохийтача хана шоайла хьерчаш, тІехьара маьхха чІегалг екъаш хиларах цун фу хоададе маганзар сталински гІозара а.

ХІаьта тахан а гІалгІашта юкъера барт-гІабаь вай керттера проблема къоастаелга гаьнна тІехьашкатта гІертачар из вІаштІехьдаргдар. Къамо ше бехкаргба цунна никъ. Из уйла белгалйоахар дІадахача шоатта дийнахьа Сипсой-ГІалий тІа, Назране хиннача вІашагІкхетарашка.

Сипсой - ГІала. Культура Дворец. Ухраза геттара духха нах гулбеннаб. Керттерча даькъе царна юкъе ба бусалба дин викалаш: юрташкарча маьждигий имаман, моллаш, хьажош, кхыбола юрташка лоархІаш бола боккхий нах, СССР, РСФСР халкъа депутаташ, общественноста викалаш. ВІашагІкхетар дІадоладалалехьа цар шоайла деча къамаьлашка ладийгІача кхетаде хала дац, уж мехка эттача хьала сагота болга. Из ишшта ца хилча ухраза боагІарг а бацар цхьа моллагІча гІулакха арабовла ца могаш бола боккхий нах. Вай боккхий нах массаза а къаман тІабоагІа бала е сагото юхатохача кертте лаьттаб, берринга а бехктокхам шоашта дІатІа а эцаш. ХІаьта, цар шоайла дага а баьле тІехьара дош аларца из бала, сагото юхатохаш хиннай. Цунца къам шолха доаккхаргдола хІама чакхдоалийташ хиннадац. Тахан а барт бехаб яхача хабарий овла хоадабе лаьрхІад цар. ХІана аьлча, цар из гІалат шоашкара доалийте царна историе а тІехьтІайоагІача тІехьено а могийтаргдац.**

ВІашагІкхетар дІадоладир ГІалгІай автономи юхаметтаоттаяра йолча Оргкомитета председателя, юридически Іилмай доктора Сейнароев Бексолта. Цо гулбеннарашта доашхаш дийцар тахан мехка а республике а латтача общественно - политически хьалах. Цул тІехьагІа, цо Оргкомитета членаша бьча балхах йола отчет йир. Масала, оратора белгалдаькхар, гІалгІай халкъа шоллагІча съезде тІанйца хиннача резолюце тІара 16 пунктах 12 кхоачашъяь хилар. ХІаьта, Оргкомитето шийна мехко тІадилла керттера декхар кхоачашдеш духа боху баьб Москве бе-беча боарамий паччахьалкхен кулгалхошца вІашагІкхетараш чакхдоахаш, царна проблема овлангара дІайовзийташ, из сихагІа кхоачашъе таро луш дола наькъаш белгалдоахаш. Ишшта, Сейнароевс дийцар СССР Лакхехьарча Совето вІашагІъелла хиннача вай дешага хьажара йолча комиссеца Оргкомитета членаша, СССР, РСФСР халкъа депутаташа бьча балхах, цу комиссе справка оттаеча цар дакъа лацагах. Духха ха йоацаш РСФСР халкъа депутатий аргІан йоацача шоллагІча съезде тІанйчаца репрессеш ярца Іазап тІалоаттадьча халкъашта йизза реабилитаци ярах болча соцамах. Цо гІалгІай дош къоастаде йоккха бокъо луш хиларах.

— Тахан Оргкомитета бакъахьа хет, — аьлар Б. Сейнароевс, — вай проблема паччахьалкхен наькъаца кхоачашйича. ХІана аьлча, цига гІолла йохаяьй вай автономи. Цудухьа парламентски никъ хержаб оаха. Вай, фуннагІ-моллагІа дай, из дош цІий Іо ца дохийташ, уллуврча халкъашца эгІа ца эгІаш къоастаде деза. Нагахьа санна нохчашцара, кхыча халкъашцара хийра доале вай леладечох хІама хургдац. Цудухьа, Оргкомитета ший керттера позици лоархІ массадолча халкъашца барта а долаш, вай дош сихагІа къоастаде нёвкъостал мел деча общественни организацешца, бе-беча партешца гІулакх а леладеш дІахо болх бар. Юххера ше къамаьл дай чакхвоалаш цо бокхкийча нахагара дийхар тахан ГІалгІайчене латтача хьалах лаьца шоашта хетар оалийта, вай дош къоастадара хьакъехьа дага бовлалга.

ТІаккха къамаьл де дош дех ГІалгІайчене цІихезача Іалама саго ,Сурхо тІарча Муцольгов Іусман-молла. Цо аьлар: — Шозза-кхозза сталински гІозаро вай мохк бовхарах, гаьнарча Сибарегіа вай Іодахийтарах, юхацІадаьхкача вай паччахьалкхе метта ца оттаярах, кхуврч юха ца баларах, кхыча къамашца нийсдича массадолча хІаман тІехьаднсад вай. Мадарра аьлча, дешаре, культуре, экономке. Вакъда, вай барта, сабаре, къахетаме хуле из деррига а эшалургда. ЦІьабакъда, тахан санна мара вайна воашта юкъе машар ца хуле хІама дулургдац вайга. Вайна юкъейоагІаш латт цхьа оамал: нагахьа санна, шийла хьакъал тІех дар, гІулакх дикагІа лелалур хьалха ваьлча, цунна Іоттараш е из бІехве долалу вай. Масала, цкъа цаІ ахча а ийца мохк бехкаб, яхаш, бІехве гІийртар. Бакъда, уж йоахараш мехко хьаллацанзар. Вай уж тайпара гІийбаташ деш бараш совца а беш, хьакъал долаш вар хьалха а воакхаш гІулакх дІадахьа деза. Масала, оргкомитета членаш, халкъа депутаташ, кхыбола цу гІулакхах дог лаза нах вай ахча денна оттабаб бац. Уж шоай яхь, денал хиларца, мохк безарца айттаб. Цудухьа цар Оргкомитет кертте а йолаш, вокхар цунна новкъостал а деш къахьега деза. ХІана аьлча, Мухьмад - пайхамара аьннад: кхо саг наькъа аравоале, царех цаІ вокхагІа ве веза, из ца дой барт хургбац царна юкъе. Цудухьа аз шугара дехаргдар, цу хьалхабаьнна лелача наха гІо делга, шоайла барта хулга, гІалаташ ца лехалга.

Цул тІехьагІа къамаьл даьча Барахоев БагІдана белгалдаькхар, хІанзчул тІехьагІа духха хІама бІаргадайнача, бакъдолчуна тІехьа лаьттача, из бахьан долаш Іазап, бала лайнача боккхача нахаца: моллашца, хьажошца, ветеранашца дага а довлаш Оргкомитета, кхыча формальни а формальни йоацача а организацеша шоай болх хьабе эшалга. Нагахьа санна, гІулакх цу лостамагІа вІаштІехьдоаккхе из лерттІа дІагІоргда.

ТІаккха дош лу Хантыгов Идриса. Цо аьлар: — Большевикашта тІехьа а этта Кавказе Советий Іаьдал оттадир вай. Из вай зІамигача къама карагІдаьлар барт хилар бахьан долаш. Цул тІехьагІа, вай керда юрташ Іоехка доладелар, цунца вахар тоалуш доагІар. Бакъда, из дезадаланзар Сталина, цун гІозара. Цар вайгара цкъарчоа Бурув дІаяькхар, тІаккха мехках даьхар. ХІаьта тахан вайга цига бена бала, цига вай хинна барт дагабоха беза. Цун уйла ца йой, цхьаккха мах бац вай.

Цу вІашагІкхетаре корта а болаш, машар бара нах тІахьехаш къамаьл дир Плиев Султана, Котиев Ахьмада, Ж. Шибилова, дуккха кхычар. Цар белгалдоахар, Оргкомитет керте а йолаш гІулакх леладе эшалга. Цига дийцача деша хьакъехьа резолюци тІанйцар.

Из вІашагІкхетар чакхдаьнначул тІехьагІа моллаш, хьажош, ветеранаш, Оргкомитета, кхыча организацей членаш Назране болх, цу тайпарча кхетачене дакъа лаца, нахаца дагабовла, царна фу хет хьажа.

Назрань. КПСС райкома конференц-зале геттара духха нах ба гулбенна.

ВІашагІкхетаре къамаьл де дош дийхар Назрановски райсовета председателя Аушев Іаддал-Хьамида. Цо керттерча даькъе дийцар гІалгІай шоай паччахьалкхе, юкъ - моттиг ца хилар бахьан долаш уж баха кхо район геттара воча хьале йолгах. Масала, экономически оагІонга диллача, цу районашка яц хила йоагІаш йола промышленни предприятеш, кхыйола халкъа боахаме эша продукци хьаеш дола боахамаш. Долаш дараш лакхехьарча Іаьдало теркал ца дарах тишача, къаьнача оборудованеца Іалашдаь да. Цудухьа уж биззача боараме болх бе таро йолаш дац. Цунца наха болх бе моттигаш яц. Цудухьа кхарийла баьб. ХІаьта цу этапага вай кхьачача хана къаман съезд е гІортар ийса дац. Цо деррига а дохаде тарлу. Цудухьа сихлургдац вай. Тахан съездаш эшац, хІаьта эш сабар, хьаькъал, цхьоагІо, кхыча къамашцара машар. Шоайла Іоттараш еш, деша совле дІа ца яхьийта гІерташ хила йиш яц. Из вай, къаман оамалца доагІаш дац.

Ишшта РСФСР халкъа депутата Богатырев Бембулата а берригаш тІахьийхар вай гІулакх къастатца юкъера довнаш, эгІазал, гоамал дІаякхара. Цо аьлар, вай керттера декхар — хІираш дІалаьца гІалгІай кхуврч юхаберзабар, хІаьта из, вІаший гІерташ, цхьанне шоллагІвар ІотеІавеш хуле, кхоачашде хала хургда. Ишшта цо дийхар Оргкомитетан кхыча боламаштен юкъе мотт бетташ бола нах бехктокхаме озалга. ХІана аьлча, уж доацар а дувцаш боханза бола барт бохабе гІерт. ХІаьта из мегийта йиш яц.

— Укхаза тахан дувцар а къувсар а ахчен бохчен дац, рузкъа дац, — аьлар «Нийсхо» яхача парте председателя Кодзоев Іийсас. — ХІаьта укхаза дувцар Оргкомитетан «Нийсхоннен» юкъе этта гІулакх да. Бакъда, Оргкомитета а «Нийсхонна» а хьалхашка латта декхар цаІ да, — вай паччахьалкхе юхаметтаоттаяр. Из декхар сихагІа кхоачашдара хьакъехьа тха бебе позицеш хила тарлу. Тхо кхер уж гІалат бовлар. ХІаьта уж кхер тхо гІалат довлар. Оаха хІаравар гІалат валар кхераш лораву. Из сога хьаттача дика белгало я. Бакъда, тхо вІаший хийрадьннад, яха, хабараш цІендаь юкъера дІадаха деза. ХІаьта мехко ше тхога из дайтаргдац. ХІанз цун кхетам лакха ба. Цудухьа цо тхо из де гІорте тахан санна хьагула а дьь доагІар хьааргда. Сона бакъахьа хетар, вай укхаза йийца мехкакхел хьакхолларе, цо деррига а ший мотте дІаоттадергдар. ХІаьта ишшта вай каст-каста Наьсаре вІашагІдеттадала деза. Из къамана пайдане хургда.

Цу вІашагІкхетаре къамах дог лазаш къамаьлаш дир дуккхачар. Цар белгалдоахар хьакъал долаш, дийша, вай проблема йовзаш бола Оргкомитета членаш, СССР, РСФСР халкъа депутаташ, бусалба дин викалаш керте а болаш гІулакх дІахьолга. Ишшта уж раьза бар укхаза кхы мел дар юстара а тесса нах кхотабалара, цар цхьа уйла-нигат хилара. ХІаьта гІалгІай лоархІаме хІама къоастадеча хана кхоталуш хиннаб. Тахан цар юха а хьахьекхар шоаш цу оамала мутІахьа болга.

М. БАРАХОЕВ.

Эльмурзаева Ганга Бек-Хановна яьй 1960 шера, нохчо я, 1981 шера денз КПСС член я. Кхахьега йолаеннай 1976 шера технически болхло йолаш Л. Н. Толстой цІерагІча Нохч - ГІалгІай Пачахьалкхен университете. 1977 шера денз 1982 шерага кхаччалца — студентка, хІаьта 1981 шера денз цу цхьан ханна ЧИГУ ВЛКСМ комитета секретара заместитель. 1982 шера цо чакхъяькхкхай университета филологически факультет. 1983 шера харжай ВЛКСМ комитета секретаралла, хІаьта 1986 шера ноябре — ЧИГУ студенчески профсоюзни комитета председателалла.

1990 шера март бетта нов. Г. Б. Эльмурзаева харжай Нохч - ГІалгІай Республика халкъа депутаталла.

1990 шера октябре денз из болх беш я наьналеи бералеи, кхалнаьха кхахьегамен бытен, дезал лорабара дешашта йолча массазарча комиссе председатель йолаш.

Нов. Г. Б. Эльмурзаева инициатива йолаш, грамотни, принципиальни болхло я. Творчески кхахьега, гІулакха бехктокхаме хила ховш, нахаца дог цІена а Іимерза а я.

Нохч-ГІалгІай Республика Лакхехьарча Совета Президиума

УКАЗ

ЛАЬТТАН РЕФОРМАНА ЙОЛЧА НОХЧ-ГІАЛГІАЙ РЕСПУБЛИКА ПАЧЧАХЬАЛКХЕН КОМИТЕТА ПРЕДСЕДАТЕЛАЛЛА НОВ. Б. Б. БОГАТЫРЕВ ХЬОЖАВАРАХ

Нохч - ГІалгІай Республика Лакхехьарча Совета Президумо **соцам бу:**

1. Нов. **Богатырев** Берса Бембулат хьожаве лаьттан реформана йолча Нохч-ГІалгІай Республика Паччахьалкхен комитета председателалла.

2. Ер дош дувцийта оттаде Нохч-ГІалгІай Республика Лакхехьарча Совета сессе.

Нохч-ГІалгІай Республика Лакхехьарча Совета Председатель Д. Г. ЗАВГАЕВ.

г. Грозный,
1991 ш. 11 январь.

* * *

Богатырев Берса Бембулат ваьв 1934 шера, гІалгІа ва, 1962 шера денз КПСС член, юртбоахама Іилмай кандидат ва.

Кхахьега волавеннаь 1954 шера Казахски ССР Павлодарски областной юртбоахама управлене техник - землеустроитель волаш. Цул тІехьагІа, Омски юртбоахама институт чакхъяькхкача, болх беш хиннав Нохч - ГІалгІай АССР юртбоахама министерства землеустройства управлене воккхагІвола инженер - землеустроитель волаш, землеустроительни парте начальник, «Росгипрозем» яхача института Нохч-ГІалгІай землеустроительни экспедице керттера инженер волаш, 1989 шерага кхаччалца — республика юртбоахама министерства цул тІехьагІа Госагропрома керттера инженер-землеустроитель, отдела начальника заместитель. 1989 шера сентябре из хьожаву инспекци начальникалла — Нохч-ГІалгІай Республике гІолла лаьттаех пайда эцареи уж лорадареи керттерча паччахьалкхен инспекторалла.

Б. Б. Богатырев РСФСР халкъа депутат ва.

Ше болх беш хиннача ерригача участкашка Б. Б. Богатырева хьагойтад ше грамотни, цІена болх беш, принципиальни болхло хилар. Из массехана белгала ва тІадилла гІулакх бехктокхаме хилара уйла йолаш, доагІар хьадехаш, балхах кхеташ, нахаца Іимерза, царна эшача накъавоалаш хиларца.

Нохч-ГІалгІай Республика Лакхехьарча Совета Президиума

УКАЗ

ПАЧЧАХЬАЛКХЕН РУЗКЪАНА ДОАЛДАРАИ ПРИВАТИЗАЦЕНЕИ ЙОЛЧА НОХЧ-ГІАЛГІАЙ РЕСПУБЛИКА ПАЧЧАХЬАЛКХЕН КОМИТЕТА ПРЕДСЕДАТЕЛАЛЛА НОВ. У. А. АРСНУКАЕВ ХЬОЖАВАРАХ

Нохч - ГІалгІай Республика Лакхехьарча Совета Президумо **соцам бу:**

1. Нов. **Арснукаев** Умар Асламбекович хьожаве Паччахьалкхен рузкъана доалдаран приватизаценен йолча Паччахьалкхен комитета председателалла.

2. Ер дош дувцийта оттаде Нохч-ГІалгІай Республика Лакхехьарча Совета сессе.

Нохч-ГІалгІай Республика Лакхехьарча Совета Председатель Д. Г. ЗАВГАЕВ.

г. Грозный,
1991 ш. 11 январь.

* * *

Арснукаев Умар Асламбекович ваьв 1942 шера, нохчо ва, КПСС член. Лакхехьара образовани йолаш ва, 1965 шера чакхъяькхкай Грозненски мехкдаьтта институт.

1966 шера денз тайп-тайпарча гІулакхаш тІа волаш «Южгазпроводстрой» тресте болх баьб. 1974 шера денз— «Чечингсельстрой» гІишлонмонтажни тресте управляюши. 1982 шера денз — халкъа депутатий Грозненски районни Совета исполкома председатель. 1984 шера денз — республика жилищно - коммунальни министр. 1988 шера денз болх беш хиннав Нохч-ГІалгІай Республика жилищно - коммунальни боахама территориальни производственни объединене генеральни директоралла.

Нохч - ГІалгІай Республика халкъа депутат ва.

Ше болх беш волча ерригача участкашка У. А. Арснукаева хьагойтад цІена къхьегаш, грамотни, инициатива йолаш болхло ше волга. Из гІулакхах дика кхеташ, доагІар хьадеха ховш, принципиальни а, хІаьта ишшта нахаца Іимерза а ва.

Рыночни экономикага бовлаш

БЕРКАТАГА БОДА НИКЪ

Дукха дийца хьатIакхаьчар вай мехка рыночни экономико ший болх дIаболабе беза хI. Цо вайна фу дахь хIанз а бокъонца ховш дац. Хи а практика а эш цу гIулакха. ХIанзалца цох вай йийцар теори мара яц . Дика хийла вай рыночни экономика.

— Хийла, — аьлар Гl. Ахриева цIерагIча «Электроинструмент» яхача Назранерча завода директора Тамасханов Хьажмурда.

Иштта дIадоладелар цу хьакъехьа укх деношка цунца хинна са къамаьл.

Корр: Хьажмурд, дагадоагIий хьона зIамига долча хана денз иллешца а лекцешца а: цхьаккха хIаман да ца хиннар — дерригане а да хургва, яхаш цахаддаш вайга хьакхайкадаь ираз?

Хьажмурд: Дика дагадоагIа.

Корр: Мича дахад из хIанз?

Хьажмурд: Цунга сатийса мара хьахинна хIама дац хIанзалца. Цо Iехадеш хьадьхкад вай укх 60—70 шера. Нийсагlа хургдарий-те хIанзарча заманга хьежжа цу «нраза» дешаш долаш хиннар — долаш хургва, доацаш хиннар — кхы а кхийлургва аьлча. Нийса да из. В. И. Ленина кхы а нийсагIа аьнгад: хIама хьа ца дер, болх ца бер — сискал йоацаш вита. Цо яьхачунга бода никъ ба вай хIанз экономика хьабийллар. ХIанзалца из лозунг телха а деш, къа ца хьегачарга дукхагIа юийташ хьадьхкад вай. Цу гIулакхах баьнна пайда таха вайга хьа ма хьокхий чу товараш доацаш йоасъенна латтача тикаша.

Корр: Хьа къамаьлага ладийгIача нIаьга хоалуш да экономике хила йолаенна реформа хьона хIанзехьа езаенналга а Iа из хьаллоацалга а.

Хьажмурд: Дика зийра Iа из. Еррига тха коллектив а я цу деша раьза. Рыночни экономика механизм, цун наькъаш дIадайзад тха болхлошта, хIана аьлча, из оаха тхоай заводе дIайолань а,цунна кийчо еш а тхо хьадоагIа соахка шоллагIа ах шу доладелцахьа. Лакхехьарча командах доацаш тхоай мукъагIа рыночни бувзамаш тессад оаха дукхача кердача предприятешца, организацешца. Вешта аьлча, мукъача рынка законегIа вIашIехьдаха доладаьд оаха царцара тхоай гIулакхаш. Когех йоахка «баргалаш» мелъелча санна сапаргIата доалаш латт тха из болх оаха дIаболабича денз,

Корр: Цу деша «къайленаш» Iа кIеззига хьакъодайича банъахьа хетар сона.

Хьажмурд: Цхьаккха къайле яц. Договорах тхона йоагIаш йола бийдал: аьшк, басар, оборудованн, ардакх, кхыйола хIама хьа ца яйташ, е хьаяйта говеш моллагIа вола тха поставщик-партнер юхаозавелча, болх соцар тха хьалхагIа. ХIанз цунна летхьаш, лакхеха каьхаташ а яздеш, дагIа дезаш дац тхо. Ший договорни денхар кхоачаш ца дер вита а вите, кхывола поставщик е потребитель лох оаха. Тхона вIалла хала дац тха продукци эшаш йолча вай мехкарча 700 предприятешта, организацешта юкъера цу тайпара партнер лаха. Цул совгIа, доазол дехьа а ма бий тха уж: Кубе, Вьетнаме, Иордане, Ираке, Франце, Монголе, кхычахьа. Масала, дукха ха йоацца ш тхоай цхьан поставщико гIишлон-отделочни машинаш еча эшаш дола дефициташ шаьра аьшк доацаш дитар тхо, хьадайта цунгa из ца хиларах. Бехк цунна дIатIа а бехкаш дагIа йиш ярий тхога? Яцар. Челябинскерча «Электроприбор» яхача заводо сиха кхачийтар тхона из, оаха шийна дIаяхьийтача тхоай продукцена метта лаьрхIа. Иштта товарообмена хьисапе мах а баь, аьшк дайтар тхона Куйбышеверча металлургически заводера а. ДIахо йодача хана накъабаргболаш кхы дукха ба тха цу тайпара рыночни система хьисапе хинна заказчикаш - потребителаш. КхоалагIвар юкъе воацаш а лакхехьара указани йоацаш а царца договораш а утталаьй оаха бIарчача укх шера лаьрхIа.

Мукъале — рыночни экономика чIоагIъеш фактор я. Тхоай министерствага гIолла оттаьяча , вешта аьлча, госзаказа ларда тIа оттаьяча договорах электропроводаш тхоашта хьадарга хьежаш тхо даьгIадаларе — электросверлилкаш ара па хецаш дукха га дезар тха. Телефоно сиха лехар кхывола поставщик. Прохладнерча «Кавказкабель» яхача заводера бараш гIадбахар: оаха электросверлилкаш яйтаргьяр шоана, оаш шолхен биалхеи хьоаса бола провод байтаре, аьнна, шоашта дIахезача. ХIанз хьакхаьча тхога болаш ба из бIарчача шера тоъаргболаш.

Иштта кхы дукха коммерчески операцеш ю оаха кхыча предприятешца а.

Корр: Хьажмурд, цу оаш болабаьча дикача рыночни болама юкъе саг «бIаргагой» шоана?

Хьажмурд: Сона дагадоагIача хана дена: дерригa а—сага духьа, халкъа духьа, яхаш хьайоагIа вай политика. Бакъда, цхьаккха чулоацам боацаш даьсса хиннад цу лозунга дешаш. Сона хеташ, рыночни экономика дикка эргалонаш хьоргья вай вахара эггара лоархIамегIа йолча цу фактора юкъе а. Тха заводе-м хIанзехьа а хоаяла йолаеннай уж, Бицлац тхона болхлой а цар хьашташ а, Дукха а йоацца тхоай продукцех хийца 20 холодильник енай оаха царна. Бакура, Архангельскера 5 вагон хьу яйтай, 450 дезала бешамашта лаьрхIа участкаш хьакъоастаяйтай. ХIанз кхы а 300 заявлени я тхога цу тайпара участкаш эшараша язъяь. Цар гIулакхага а хьожаш да тхо райисполкоме гIолла. Хьалде доладаьд цхьаьккха а 65 квартира йола цIа. Завода коа хьалъяьялайоалл 2200 кв. м. чулаьца баьцадаараш кхеду теплица.

Корр: Оаш шоай потребителашца а заказчикашца а (хIанз вай оаллача тайпара горизонтальни хьисапе) дIадоладаь рыночни бувзамаш а, оаш кхоачашду наьха социальни хьашташ а — дерригa а шун болх тоабалара, шоай планаш оаш кхоачашъяра оарцагIйоахаш таронаш я. Со-м из хаттар де ца лоарполитически бокъон, вай автономе хьамсара хьннаре къахьега кийча ва тха хIара болхло.

Корр: Цхьацца шоана новкъарленаш еш йола проблемаш нийслац аьлча бакъхургдий?

Хьажмурд: Иштта из да аьлча шо а со а харцлургдар вай. Мелла гIортарагIа тхоай низаца тхона тIехьашка ца тотталуш йола цхьа-ши проблема ювцаргья аз. Цаг я — къамаргашка кхаччалца тхо тоIадаь госзаказ. Перестройка йолаелчахьа эггара лакхехьарча а лохехьарча а инстанцешка дувцаш хьадоагIа: 80 процентага кхачалца мукъагIа лохье предприятешта уттаечча госзаказий планаш, яхаш. Бакъда, эргадоалаш хIама дац, даггара тхо леткъарах, тхоай бала оаха дIакхайкабарах. Ше хиннача 90-процентни боарам тIара Iадоалаш дац госзаказ.

ШоллагIйола проблема ювзаенна я вай республика торгови системаца. Масала, вай республикерча «Росхозторге» 25 млн. совгIа сома маьха халкъа эша товараш дIадохьийт оаха. Цигарча торговни болхлоша берригача вай мехка дIа-хьа ухийт уж шоай маьхаш а уттадеш, ярмаркашка кхухь. Вешта аьлча, боккха пайда бу цар шоашта тха изделеех. Бакъда, тхоай района а тхоай завода а эша дефицитни товараш оаха дIахьоадича къораберз уж. Кхычахьа ца эшаш совъяьнна хIамилг мара тхога хьаяйташ, жIалена кхосса тIехк мо мара. Тхона хала хет из дош. Харцдаьлча, тхоай продукце адрес хувца йиш йолаш а ма дий тхо.

Корр. Уж а кхыйола халонаш а ногIазарйоахаш, кхы а беркатегIа долаш ер шу чакхдаккха низ-хьинар хилда шун!

Хьажмурд: Баркал. Из уйла йолаш я-кх тха коллектив а.

Интервью нйцар М. ЗАНГИЕВ.

УнахцIено лораяра

ГIадвуга хувцамаш

Сунженски районни больницера сурт Iалаьмате ийрча дар. ДIакоа ваьлча да воацача коара санна дар цигара хьал. Больница кулгалхо хувца везача эттар гIулакх.

ДIадахача шера 8 августа Сунженски районни Совета халкъа депутатий сессе, массавола депутат раьза а волаш, районни больница керттерча лорална хьожавир цига дуккхача шерашка болх баь вола лор Накастоев Iаьлий Мухьмад.

УнахцIено лораяра вай республике йолаш йола халонаш иштта Iаткъаш я. Сунженски больницана а. ЦIхьан дешаца аьлча, кхы вогIа хила йиш йоацаш я больница материально - технически база. Унахой бадача палаташка къе, дарба де кхоачам болаш йоаца молхаш, хIаьта иштта кIезига ба медицински болхлой, къаьстта лораш. Таханарча дийнахьа тоъаш вац 48 лор. Iан а ахнан а замалахьа электрически сердало, хий долашдоацаш нийслу. МассагIа да уж. Дийца а варгвац. Уж санна хьалаш долча дарбана учрежденена чIоагIа низкъала да кулгалде.

Бакъда, хIанз хьожаргда вай малагIа хувцамаш хиннад Сунженски районни больнице керда кулгалхо веначул тIехьагIа.

Хьалха больницен коа лийнна доахан, жIалеш, леларгдоацаш, го баькхха ков дIакъайлад. Иштта, коа хоза лостам баьб.

Ше мадарра аьлча, дукхача шерашка «Iазапе» болх беш хинна «скорая помощь» яхача пункта медицински коллектив тахан тешаш яц, шоай хьалаш иштта хувцадаларах. Сунженски района моттигерча газета тIа, хIаьта «Сердалон» оагIонаш тIа, исполкома, партерайкома бюро заседанешка духха дийцад цигарча халача хьалех, хIаьта а шоай декхараш маҳулла кхоачашде гIерташ хьаенай из коллектив. ХIаьта тахан медицински болхлой меттел, райоие баха беррига нах а гIадбуга хувцамаш да цига даьраш.

«Скорая помощь» ехаш еш йола вызоваш, хила дезача тайпара, дIаязъю диспетчерски отделене. Вызоваг1а яхача бригадо отделенеца бувзам лелабу рацеца. Цо таро хулийт сихха цхьанахьара кхыча унахочунна тIакхача.

Цул совгIа, лазар къоастаданза хьавоалаваь унахо Iовжаве къаьстта палата я. Лораш хьажа а хьеже, лазар къоастадаьчул тIехьагIа мара унахо дIавигац больнице Iовжаве. ХIаьта мел эшаш йола инструмент а кхыйола материал а йолаш, къоастаяь я «перевязочно - процедурное» отделени. Цо таро хулийт унахочоа, хьем ца беш, гIулакх де. Цига массаза а дежурни лор ва ший кабинете. Сиха гIулакх дара йолча шин бригадана лаьрхIа салоIа цIа а да.

ТIехха ьарча шера болх а ца беш лаьтта дезкамера, юхаметта а оттаяь, болх бешя. Боккхача лоархIаме да централизовани стерелизационни отделени хьаеллар а. Медицински инструменташта по этапни стерелизаци яро тIерабоакких инструменташца гIолла наха лазар дIа-хьа далара кхерам. Из бокхха лоархIам болаш да, хIана аьлча, вайна ховш да, инфекционни хиларал совгIа, кхы кхерамегIа а лазараш долаш долга. Дукхагlа долча даькъе уж дIа-хьа дувл маьхашка а кхыча медицински инструменташка а гIолла. Дика хургдар республика кхыча дарбана учреждешка из санна йола стерелизационни отделеш хьалйоре.

Цхьа иттех шу хьалха мохк аьгачул тIехьагIа, аварийни хьал а эттаг, хьаелла таро йоацаш лаьттай райбольница терапевтически корпус. Цу хана денз дукха керттера лораш а районера кулгалхой а хувцабеннаб.

Больница администрацес, производственно - строительни кооператив оарцагIа а яькхха, ремонтни балхаш чакхдоахаш да. Из хьаелла лаьрхIа да укх шера хьалхарча квартале. Из отделени 40 маьнгена лаьрхIа я.

Иштта эксплуатаце дIаяла дукха хIама ца эшаш я акушерско - гинекологически корпус а. Укх гарггача хана ремонтни балхаш дIадоладе лаьрхIад хирургически травматологический отделенеш-ка, цу гIулакха республика унахцIено лораяра министерствос 100 эзар сом хьожадаьд больницана.

— Администраци ший болх дикагIа тоабеш йоалл, из де дезачун юхьиг мара яц, — йоах керттерча лоро Накастоева. — Дукха кхоачамбоацараш да районни больнице. Хаи дни ца къовсаш болх тоабара тIехьа уйла а еш пхьацца хьаде дезаш хул. Из бехктонхам кхетабеш ца хилча, хьадулургдолаш хIама дац. ЧIоагIа тесса лелабаь боахам ба ер.

УнахцIенон учреждене мел леладер унахошта лаьрхIа мадий, цудухьа царна фу хет хьажа безам хилар са.

Цу хьакъехьа са къамаьл хилар поликлинике лор волча ена яьгIача Хайрова Фасиманаца.

— Сога хаьттача, — аьлар Фасимана, — укхазара лораш ланха говзал йолаш а унахоцца кхачетаме а нах ба. Со цамогаш йола дукха ха я, дега лазар долаш я со. Цудухьа са массаза а бувзам хиннаб районерча дарбан учрежденеца. Укх тIехьарча хана гуш а хоалуш а дола хувцамаш хиннад, унахошта гIулакх дара даькъе. ТIехха ьара хинна керттера лор хувца везаш хинна ха тIех а яьннаяр. Из ше саг дика-во ва ала хац сона, бакъда, кулгалхо-м вацар из.

Иштта тха къамаьла юкъебаьхкар лора тIабаха баьхна хинна Толмачева Евдокия Федоровна, Цечоева Эсет, Цороева Совдат, кхыбараш а. Юккъера хьа а яьнна, цхьанне аьлар: «БIарг махилба укх гIулакха, дIа-м дика волавеннаь керда кулгалхо».

Унахоша кодабаь бала бар. молхаш йоацаш хилар. Къаьстта тоъаш яц дега дарба деш йола молха, йоахар унахоша. Аптеке дIачуваха везаш а вац. Бакъда, аьлар царна юкъерча цхьанне, из бала массанахьа боламболга ховш-м да, хIаьта а, молха ца хилча фу де деза?

Молхашцара дефицит Сунженски районе меттел, еррига республика а проблема я. Дале а, цIенкашта тIахьожам а лоаттабеш, больнице хьачуйоагIаш йола дефицитни молхаш дукхагIа эшачунна дIанхоачийт.

Моллагlа боахаме болх дика-во бар, дукхагIа долча даькъе кадрай кара долга ховш да. Цудухьа цхьацца хувцамаш даьд районни унахцIено лораеча.

УнахцIенон учреждене юхь-сибат гойтар полиилинически служба я. Лакха организаторски гIулакхаш дика довзаш вола лор керте латтача поликлинике дика дIадода, унахошта боагIача боарамагIа гIулакх делга. Из чете а лаьца, района керттера лор коллективаца дага а ваьина, цига хьожаю 25 шу балха стаж йола Осипова Зинаида Сергеевна. Цунна дика бовз организаторски болх, цо 14 шера лелабаьб из. Иштта дарбана гIулакха керттерча лора заместителалла хьожаяьй, къона яле а, перспективни а организаторски а оамал йолаш я аьнна, хеташ йола Магомадова Зина Асхабовна.

КIоаргга уйла а еш, болх тоалургболча оагIорахьа гIулакх ду кердача кулгалхочо.

ХIанз тахан вай мехка кхачан хьакъехьа йоккха халонаш я. Вайна махарра, паргIата эца дац дулх, даьтта, иштта кхыдола ткхачан товараш. Цу гIулакха а уйла яьй больница администраце. Цар лаьрхIад, гIонна бола боахам дIаболабе.

— СиргIилгаш кхаба чуоттаергья оаха, тIаккха унахошта дуаде дулх хургда тхога, хIаьта иштта боахама пайдане хургда нокхарий, — аьлар Мухьмада, тIаккха вела а венна тIатехар, — планаш-м, ондо я тха. Ховргда-кх дIахо. Сона цхьаьккха-м хов: бехктокхами, хьинари, безами вIашагIтехача, аьттув хьахулга, тIакхха хьалхашка латта дехкараш кхоачашдулу, цунца наха, къаьстта унахошта гIулакх де таро а хул.

— Из деррига тхона дулургдолаш да, хIана аьлча, сона уллув дика нах, балха опыт йола нах ба. Цудухьа, хала дале а, дог ца эккхаш болх беш ва со.

Сунженски районни больница коллектив перестройка новкъа хIанз мара яьннаяц, эшаш дола хувцамаш да цо дIадоладаьраш. Уж хувцамаш кIоарглургхиларах тешаа лов. Юхьиг-м дика дIайолаяьй цар.

Т. МАЛЬСАГОВА.

ДЕПУТАТАША ОТЧЕТАШ ТЕЛ

Хоржамаш хинначул тIехьагIа дIаяхача хана Нохч-ГIалгIай Республика 172 халкъа депутат харжархошца, къахьегама коллективашца хан-хаиахьа вIашагIбетталуш хиннаб. Цу вIашагIкхетарашка хиннав 8 эзар совгIа саг, цу юкъа депутаташа тIанйцав 2090 харжархо.

Отчеташ йолча хана халкъа депутатий адресагIа 600 совгIа хаттар деннад, 500 таргга дехар даьд, социально - культурни гIирсаш хьалдара, бахача наха торговн, коммунални, бытовой гIулакхаш дара тайп-тайпарча дешаш хьакъехьа замечанеш яьй, предложенеш увтташ. Бокъонаш телхаелга дIадаккхара, спекуляцеца а кхыдолча негативни гIулакхашца а лоаттабу къовсам чIоагIбара правоохранительни органаша бечаа балхацара кхоачамбоацараш белгалдаьхад.

Халкъа депутаташа мотгигашкарча Советашца, цар исполнительни комитеташца цхьана харжархоп хаттараш, дехараш, предложенеш кхоачашъяра де дезараш чанхдаьхад, Советашта гIо даьд боахама, социально-культурни дегIаахара дехараш кхоачашдеча, уж кхоачашдара тIахьожам лоаттабаьб.

Иштта, цкъа Надтеречни районерча Лакха-Невре яхача юрта халкъа депутат М. С. Тазиев харжархошца вIашагIкхиттача хана наказ деннадар цу юрта швейни фабрика филнал хьаелла а участкови больница здаенна проект оттае а, аьнна.

Депутата новкъосталца хIанз цу юрта швейни филнал хьайиллай, хIаьта больницана проект оттае а йолаяьй. Халкъа депутаташа О. Х. Хучиевен Б. Д. Бахмадовен моттигерча органашца цхьана «Шелковская — Харьковское» яхача автомобилаш лелача новкъа асфальт биллярах дола дош къоастадаьд, Коби яхача юрта хий чудиллад. Халкъа депутата С. С. Губиева дакъа а лоацаш тоаяьй Чечен-Аулера электропередача линн, цига чуюллаш латт газ, хьалъеш я амбулатори.

Халкъа депутата Х. Х. Бахтарова гIо а деш ремонт еш я радиоточкашта Загряжски поселке, маршрутни автобус йолаялийтай Новый поселке кхаччалца леларгйолаш, Снйлахь - боккхача Даймехка тIем тIа хиннача итт сага квартираш еннай.

Харжархой дехар а цар предложенеш а кхоачашъеш халкъа депутата М. М. Кучиева ремонт яйтай Белка яхача хи тIа тиллача гIашлой тIаьна, Кундухово яхача поселке кхаччалца бодача автомобилаш лелача новкъа асфальт биллийтаб, городе Гудермесе Кирова улицагIа юха а автобус йолаялийтай.

Юкъарчал доаццаш халкъа депутаташа Ш. Х. Ибрагимова, Г. Г. Жукова гIо а деш капитальни ремонт яьй город Грознерча Ашхабадски улицагIарча №№ 5, 7 йолча цIеношта, водопровод йилла йолаяьй Первомайская станице.

БЕРИЙ—ДУККХАГIА ТЕРКО

Вай еррига общество бераша хьалхашка бехктокхаме я. Из бехктокхам чIоагIагIа ба берий кхел шоай кара йолча кулгалхой.

Халахете а, ала доагIа, цхьабола кулгалхой берий кхел бе-башка ноацаш, мотийта къамаьл дарал совгIа, хIама ца деш хилар. Из гучадаьлар укх деношка хиннача эрсанне.

Совещане хьийха бар республикерча интернатийн берий цIеношн директораш, пигарча партийни организацей секретараш, райисполкомен парте райкомен бехктокхаме болхлой, халкъа образоване, торговле, социальни Iалашо яра викалаш.

Совещани хьайиллача Нохч - ГIалгIай республика Лакхехьарча Совета Председателя Д. Г. Завгаева вIашагIкхийттарий теркам тIаьзар республикерча берий цIеношн интернатийн хьалаш таханарча дено дIадехарашта таьна долга. Цунца цхьана цо белгалдаьккхар берий йоакхо е таронаш вай йолаш хилара. Берий учрежденей кулгалхошца къамаьл деш гучадоал, аьлар цо, — цу гIулакха бехктокхаме бола нах шоай дехкараш боагIача боараме кхоачаш ца делга, гIулакх бе-башка доацаш леладелга. Кхыча регионашка санна дегIабоагIаш бац вайцига бераша шефски гIо дара болам. Дог ца лаззаш лелады дай- ноаной боацаш дисача берий гIулакх, царна хIавеш а ваьгIав хIанзалца. ХIана аьлча банкротствана кIал ца йодаш предприяти, организаци йисача а доккхал де дезаш ха я хIанзаръяр. ХIаьта а из ца хаьттача IелацI мишта д шун экономически хьокхамаш, рыночни наькъ тIа гIа баккха долалуш кор гIортабе кIийле йий шун?

Хьажмурд: Хаттар-м йийса да. Бакъда тхона тхоашта а хет карагIдаьнар — набарагIа хилча санна. Нах а цецбувл. Тамаш а яц: хьанна дагадар дехьара сехьара къел тIатеIача укх кегаенначa а чоалханерча а хана тха предприяти укх тайпарча технино-экономически хьокхамашца шера керте кхоачаргья, аьнна. Госзацаза планагIа дIадахача 1990 шера тхо арахеца езаш дар 27 млн. 600 эзар сома маьха товарни продукци. Арахийцар — 31 млн. 312 эзар сома маьха я (113,4 процент). Цу госзаказал совгIа йола продукци я лакхеха вай йийцар товарообмен а еш. тхоай гIулакха дIаухийташ яр.

ДIахо, ший къаьстта план яр тха культурно-бытовой товараш арахеца дезаш а, вешта аьлча, 35 млн. сома маьха, из а 100,8 процент кхоачашйир оаха. Реализаце план кхоачашйир 108,2 процент, пайда бара план — 148,4 процент планагIа 3 млн. 200 эзар сом, долча баь пайда — 4 млн. 750 эзар сомага гIакхаьчар. Дикка айделар наьха алапеш а. Юкъера лаьрхIача тха хIара болхлочо 282 сом долаш ахча эц хIара бетта. ХIаьта пхьацца бараша 500—700 сом.

Корр: Иштта тешаме лард йолаш хилба шун рыночни экономике гIоргбола никъ а.

Хьажмурд: Баркал. Тхоай предприяте сий ца дожийта хьожаргда тхо цу халача наькъ тIа. Кастта хьалтIаяргйолча вай гIалгIай къаман политически бокъон, вай автономе хьамсара хьннаре къахьега кийча ва тха хIара болхло.

Корр: Цхьацца шоана новкъарленаш еш йола проблемаш нийслац аьлча бакъхургдий?

Хьажмурд: Иштта из да аьлча шо а со а харцлургдар вай. Мелла гIортарагIа тхоай низаца тхона тIехьашка ца тотталуш йола цхьа-ши проблема ювцаргья аз. Цаг я — къамаргашка кхаччалца тхо тоIадаь госзаказ. Перестройка йолаелчахьа эггара лакхехьарча а лохехьарча а инстанцешка дувцаш хьадоагIа: 80 процентага кхачалца мукъагIа лохье предприятешта уттаечча госзаказий планаш, яхаш. Бакъда, эргадоалаш хIама дац, даггара тхо леткъарах, тхоай бала оаха дIакхайкабарах. Ше хиннача 90-процентни боарам тIара Iадоалаш дац госзаказ.

ШоллагIйола проблема ювзаенна я вай республика торгови системаца. Масала, вай республикерча «Росхозторге» 25 млн. совгIа сома маьха халкъа эша товараш дIадохьийт оаха. Цигарча торговни болхлоша берригача вай мехка дIа-хьа ухийт уж шоай маьхаш а уттадеш, ярмаркашка кхухь. Вешта аьлча, боккха пайда бу цар шоашта тха изделеех. Бакъда, тхоай района а тхоай завода а эша дефицитни товараш оаха дIахьоадича къораберз уж. Кхычахьа ца эшаш совъяьнна хIамилг мара тхога хьаяйташ, жIалена кхосса тIехк мо мара. Тхона хала хет из дош. Харцдаьлча, тхоай продукце адрес хувца йиш йолаш а ма дий тхо.

Корр. Уж а кхыйола халонаш а ногIазарйоахаш, кхы а беркатегIа долаш ер шу чакхдаккха низ-хьинар хилда шун!

Хьажмурд: Баркал. Из уйла йолаш я-кх тха коллектив а.

Интервью нйцар М. ЗАНГИЕВ.

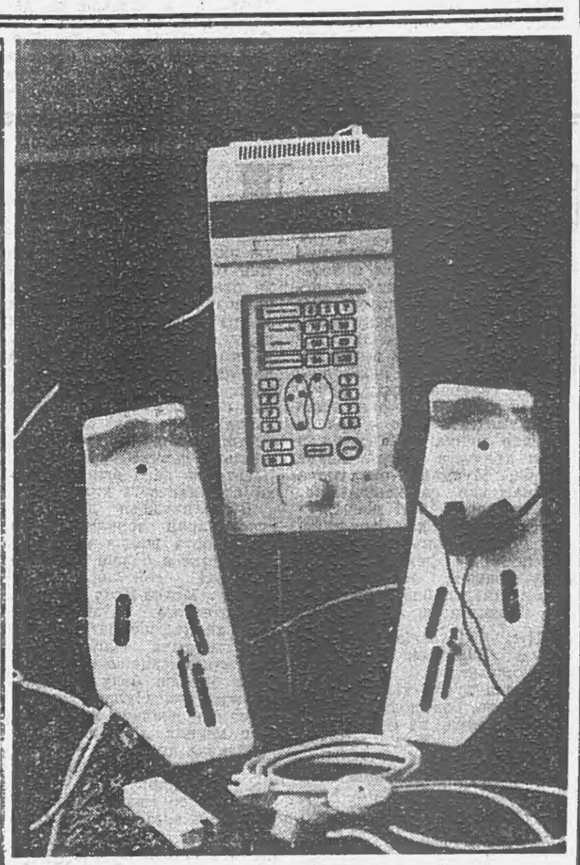

КУИБЫШЕВ. Метта уллаш, гIанда тIа вагIаш вале а, мелашха е сиха гIабоакхаш дIа-хьа ваха, хьаштдале лаьгIо вада а йиш хиннай-кх... «Масленникова цIерагIа завод» яхача производственни объединене серийно арахеца кийчъльча «Виброскапер ВСМ-202» яхача тамашийна чоалханерча приборача. Маьженаш лелара система телхача, инфаркт миакарда е инсульт текхача наьха дегI юхаметтадоаладара, царна профилактика а дарба а дара лаьрхIа я из керда прибор. «Хайша» багIаш болх беча наха дегI а маьженаш а хьоаяра пайдане я из прибор, хIана аьлча делкъийна салоIача хана цу прибораца массехк километр «вада» а йиш я. «Виброскаперах» пайда эца мегарга лорийдарбан учрежденешка а унахой юхаметтаоттабара центрашка а, иштта лора хьехамагIа цIагIа а.

Аппарат кийчъльй предприяте творчески коллективо СССР Iилмай академе машиноведене а СССР унахцIено лораяра Министерства медикобиологически проблемай института а (Москва) Iилманхошца цхьана.

«Виброскапер ВСМ-202» — предприяте конверсе шерра программа кхоачашъеш духхьашха хьахиннар, хIаьта 1995 шу хьатIакхахалехьа объединене кийч а яь арахеца йолае лаьрхIад бIаь совгIа медицинскни приборашъ. Заводо керда хьалаьца никъ — «герза меттел — унахцIено» яхаш ба.

СУРТА ТIА: «Виброскапера ВСМ-202» комплект моллагIча гIанда тIа хошаш я.

Н. НИКИТИНА сурт. (ТАСС фотохроника).

М. Мамакаева цIерагIа фонд

Укх деношка рескома общественно-политически центре М. Мамакаева цIерагIча фонда учредительни конференци хилар.

Ховш ма хиллара, сталински а тIехьа тIаенача хана а геттара кIалйиса хиннай нохчий а гIалгIай а культура. Кхыдола халкъаш санна вайнаьха халкъ а хIалакдаь хиннад авторитарни режимо. ХIаьта тахан перестройкас еннача пагIатонашца дувзаденна да наьха санхетам лакхбалар а халкъашта шоай культура, мотт, традицеш меттаоттае ловш хилар а,

Конференце дийцар фондана хьалхашка латтача деятелаш йолча вай мехкарча 700 предприятешта, организацешта юкъера цу тайпара партнер лаха. Цул совгIа, доазол дехьа а ма бий тха уж: Кубе, Вьетнаме, Иордане, Ираке, Франце, Монголе, кхычахьа. Масала, дукха ха йоацца ш тхоай цхьан поставщико гIишлон-отделочни машинаш еча эшаш дола дефициташ шаьра аьшк доацаш дитар тхо, хьадайта цунгa из ца хиларах. Бехк цунна дIатIа а бехкаш дагIа йиш ярий тхога? Яцар. Челябинскерча «Электроприбор» яхача заводо сиха кхачийтар тхона из, оаха шийна дIаяхьийтача тхоай продукцена метта лаьрхIа. Иштта товарообмена хьисапе мах а баь, аьшк дайтар тхона Куйбышеверча металлургически заводера а. ДIахо йодача хана накъабаргболаш кхы дукха ба тха цу тайпара рыночни система хьисапе хинна заказчикаш - потребителаш. КхоалагIвар юкъе воацаш а лакхехьара указани йоацаш а царца договораш а утталаьй оаха бIарчача укх шера лаьрхIа.

Мукъале — рыночни экономика чIоагIъеш фактор я. Тхоай министерствага гIолла оттаьяча , вешта аьлча, госзаказа ларда тIа оттаьяча договорах электропроводаш тхоашта хьадарга хьежаш тхо даьгIадаларе — электросверлилкаш ара па хецаш дукха га дезар тха. Телефоно сиха лехар кхывола поставщик. Прохладнерча «Кавказкабель» яхача заводера бараш гIадбахар: оаха электросверлилкаш яйтаргьяр шоана, оаш шолхен биалхеи хьоаса бола провод байтаре, аьнна, шоашта дIахезача. ХIанз хьакхаьча тхога болаш ба из бIарчача шера тоъаргболаш.

Иштта кхы дукха коммерчески операцеш ю оаха кхыча предприятешца а.

Корр: Хьажмурд, цу оаш болабаьча дикача рыночни болама юкъе саг «бIаргагой» шоана?

Хьажмурд: Сона дагадоагIача хана дена: дерригa а—сага духьа, халкъа духьа, яхаш хьайоагIа вай политика. Бакъда, цхьаккха чулоацам боацаш даьсса хиннад цу лозунга дешаш. Сона хеташ, рыночни экономика дикка эргалонаш хьоргья вай вахара эггара лоархIамегIа йолча цу фактора юкъе а. Тха заводе-м хIанзехьа а хоаяла йолаеннай уж, Бицлац тхона болхлой а цар хьашташ а, Дукха а йоацца тхоай продукцех хийца 20 холодильник енай оаха царна. Бакура, Архангельскера 5 вагон хьу яйтай, 450 дезала бешамашта лаьрхIа участкаш хьакъоастаяйтай. ХIанз кхы а 300 заявлени я тхога цу тайпара участкаш эшараша язъяь. Цар гIулакхага а хьожаш да тхо райисполкоме гIолла. Хьалде доладаьд цхьаьккха а 65 квартира йола цIа. Завода коа хьалъяьялайоалл 2200 кв. м. чулаьца баьцадаараш кхеду теплица.

Корр: Оаш шоай потребителашца а заказчикашца а (хIанз вай оаллача тайпара горизонтальни хьисапе) дIадоладаь рыночни бувзамаш а, оаш кхоачашду наьха социальни хьашташ а — дерригa а шун болх тоабалара, шоай планаш оаш кхоачашъяра оарцагIйоахаш таронаш я. Со-м из хаттар де ца лоарполитически бокъон, вай автономе хьамсара хьннаре къахьега кийча ва тха хIара болхло.

Корр: Цхьацца шоана новкъарленаш еш йола проблемаш нийслац аьлча бакъхургдий?

Хьажмурд: Иштта из да аьлча шо а со а харцлургдар вай. Мелла гIортарагIа тхоай низаца тхона тIехьашка ца тотталуш йола цхьа-ши проблема ювцаргья аз. Цаг я — къамаргашка кхаччалца тхо тоIадаь госзаказ. Перестройка йолаелчахьа эггара лакхехьарча а лохехьарча а инстанцешка дувцаш хьадоагIа: 80 процентага кхачалца мукъагIа лохье предприятешта уттаечча госзаказий планаш, яхаш. Бакъда, эргадоалаш хIама дац, даггара тхо леткъарах, тхоай бала оаха дIакхайкабарах. Ше хиннача 90-процентни боарам тIара Iадоалаш дац госзаказ.

ШоллагIйола проблема ювзаенна я вай республика торгови системаца. Масала, вай республикерча «Росхозторге» 25 млн. совгIа сома маьха халкъа эша товараш дIадохьийт оаха. Цигарча торговни болхлоша берригача вай мехка дIа-хьа ухийт уж шоай маьхаш а уттадеш, ярмаркашка кхухь. Вешта аьлча, боккха пайда бу цар шоашта тха изделеех. Бакъда, тхоай района а тхоай завода а эша дефицитни товараш оаха дIахьоадича къораберз уж. Кхычахьа ца эшаш совъяьнна хIамилг мара тхога хьаяйташ, жIалена кхосса тIехк мо мара. Тхона хала хет из дош. Харцдаьлча, тхоай продукце адрес хувца йиш йолаш а ма дий тхо.

Корр. Уж а кхыйола халонаш а ногIазарйоахаш, кхы а беркатегIа долаш ер шу чакхдаккха низ-хьинар хилда шун!

Хьажмурд: Баркал. Из уйла йолаш я-кх тха коллектив а.

Интервью нйцар М. ЗАНГИЕВ.

РЕСПУБЛИКА ЛАКХЕХЬАРЧА СОВЕТА ПРЕСС-ЦЕНТРО ХОАМ БУ

Халкъа эшача товарашта, торговлена, коммунально - бытовой а кхыдолча а бахача наха деча гIулакхашта йолча республика Лакхехьарча Совета массазарча комиссе заседани хилар. Цига дийцар 1991 шера товарооборотан маьхах деча гIулакхаштен республика предприятейи организацейи планаш вIашIехьхьяхара дош. Цун итогех дийцар комиссе председателе С. Х. Салаева.

ДIатIахьажача сел «кIома» дац аьнна хеталуш дола уж дешаш чIоагIгIа айдаь дийцар заседане. Из кхетадеш а да. Хьажал шо, мишта эттад хьалI Бахача нахах хIара сага лаьрхIача товарооборотен маьхах деча гIулакхийи боарама РСФСР тIехха рча моттигашка да вай. Вайна хьалхашка латт хала дехар: юкъера лаьрхIача Россе долча хьокхамашта дIаггадахар.

Товарашца нах Iалашбелга 1990 шера сел чоалхане хинна дале а товарообмена боарам 25 процент лакхбе вIашIехьдаьлар вай — цу тайпара лакха процент Российски Федераце цхьаккха республике, областе хиннаяц. Ийцай 1991 шера йола планаш. Сенна дувцаргда из, планаш йоккхий я, низкъала я, дуккха хIамаш чулоацаш я, цудухьа торговни организацейи предприятейи кулгалхой духьала ба царна. Цар керттера аргумент — планаш материални ресурсашца чIоагIъяьнза хилар. Фу духьал доакхкаргда ухаза? Бакъда уж кхоачашъе хала хургдолга, амма магац аьнна бахьан даькккача далац гIулакх. Комиссе членаша массане а цхьатарра дIаьаьлар, маькарал гойташ, поставщикаш лохаш, бартерни сделкаш еш, вешта аьлча, тIатеIа болх беш республика потребительски рынок хьалйиза езилга.

Лакхехьарча Совета комиссе маьхах гIулакхаш дара боарамаш лакхдара дикка дукха йолаш йолча чурча резервашта цхьаболча кулгалхой теркам тIаьзар. Масала, цу хьакъехьа цIенхаштта дIааьлар республике бахача наха бытовой гIулакхаш дара министрага В. Н. Скворцовга.

Гой мичахьа кхьачад гIулакх? Вай швейни мастерскешка, ателье бетташ доах наха заказ де вIашIехьа ца доалаш, иштта дукха ха йоаю заказ даь хIама хьаэца ца луш. ВIалла хила йиш йолаш хIама дац бытовой гIулакхаш ду предприятеш базара болх беш хилар.

* * *

Нохч-ГIалгIайчен Лакхехьарча Совета къаман политикан къамаьша юкъерча гIулакхаштен йолча а халкъа образоване, Iилма, культура, дина, кхетам балара, спорта, этика дешашта йолча а массазарча шин комиссе членаш вIашагIкхийтта хилар Нохч-ГIалгIай Республика шин томах латтача истере авторскни коллективапа.

Оаха дехар дир Лакхехьарча Совета Президиума членага А. М. Бугаевга цу вIашагIкхетара итогашта комментареш е, аьнна.

— ВIашагIкхийттача, — аьлар цо, — къаьстта чIоагIа белгалдаьккхар вай республика территоре тIа дахача дерригача халкъий дIаяхача ханарча истореа нийса мах бар чIоагIа лоархIаме долга. Нохч-ГIалгIайчен общественность, хIанз а дIаядаь воай истори дац вай, яхаш раьза йоацилга, нийса да. Белгалдаьккхар, Iилмахоша - обществоведаша мел даьр теркал а деш дискуссионни дола дешаш массе оагIорахьара

Меттах дола закон дувцаш

СОНА ИШТТА НИЙСА ХЕТ

Меттах долча Нохч-ГIалгIай Республика законо чулоцац цу хьакъехьара еррига проблемаш.

Вай республикерча дукхача къамий меттаех пайда нийбара правовой лардаш ювц цу проекта тIа.

Цу тIа паччахьалкхен метташ лоархIаш дIакхайкаду эрсий, нохчий, гIалгIай метташ. Мотт харжар, вахара тайп-тайпарча сферашка наьна меттах пайда эца бокъо хилар, эшшача метте тарнамхо юкъевоалаве бокъо хилар, нохчийн гIалгIайн меттай социальни функцеш шеръяр, дерригача халкъний а меттай а бокъонаш лораелга — уж а кхыйола а проблемаш демократически ларда тIа къестаю.

Ювцаш йола проект тIаэцаро гIо дергда республике хьахинна меттащцара чоалхане ситуаци дIаяккха.

Перестройка дIайолаялалехьа, вайна махарра, башха лоархIам болаш дацар наьна метташ. Цунах хьахилар дукхха бола нохчийн гIалгIайн шоай наьна мотт ледара хьоьх хилар, хIаьта цхьабаршта вIалла ца ховш хилар а. Ишттa дукхабаршта йовзаш йIаьхий йола лексика, халкъа выразительни фразеологи.

ДуххагIдолча даькъе вай пайда эц тIехьенгара тIехьенга боалача кхетамах, масала, зиза, буц, оалхазар, ишттa кхыдараш. Баьций, оалхазарий, зизай дерригa тайпаш миштад? Вай дашьта цар цIераш яйза ца Ieш, уж къоастаде ховш а хиннад.

Кхыйола моллагIа хулаш дола хIама санна мотт а вахаре хиланза даргдоаца хIама санна лоархIаш ца хулеш, къийлуш, бицлуш дIабода. Вайнаьха метташ юхадийндара, шоай ерригача гражданскн бокъонех вайнахага пайда йибайтара хьалъайбе беза цу меттай лоархIам, берий бешамашка берашца вайнаьха мотт бувца таро йола болхлой хнла беза, лоранта, кхы тIех ца хой а, нюай пациенташца бувццал вайнаьха мотт ха беза.

ЦIихезача профессора Ю. Д. Дешериева дувцачогIа, 20—30-га шерашка юхьхьанцарча школе наьна меттала хьехаш хиннад.

Юхьхьанцара школа наьна меттала хьехаргдолча якххаро бераштa тIехьа эшаш бола эрсий мотт Iомбара йоккха новкъарле ергья, яхаш, бола специалисташ а болаш ба тахан. Вай мехка меттел, гаьнна арахьа вовзаш волча профессора Ю. Д. Дешериевна цу гIулакхо новкъарло яьцу воккха Iилманхо хила. Из дика масал да дувцаш дар кIал кIийле йоацаш хилар хьахьокхара.

Царна дика бовзаш боацача эрсий меттала юртарча бераштa дешар хьехаро вIамига бераш Iалальмате чоалханеча хьалашка оттаду... Iилма кхетамца Iомадара таронех доах уж. Шийна ца бовзача, ца ховча эрсий меттала язпальча книжинаш йолла Iалама къайленаш мишта йовзаргья бера. Цу меттала яздаь задачаш мишта дергда цо? Юртарча юхьхьанцарча школе предмет санна Iомабе беза эрсий мотт, амма, из Iомабе беза цIенхаштта наьна метта башхалонаш чоте а лоархIаш, мотт ца ховча бераштa, яздаьча, лаьрххIача учебникашца, юкъерча школе деррига дешар эрсий меттала доаккхарг а долаш. Цунца цхьана дIахо наьна мотти литературеи предметаш санна Iомадерг а долаш.

Цар кхетабеш болча наьна меттала мара бераштa этически нормаш Iомалургъяц, хIаьта, вайна махарра, наьна мотт юртарча бераша юххьанца Iома ма бой.

Мотт вай тIехьале, вай традицеш ма йий. Цудухьа оал вайнаха «саг мотт ховш ва, е мотт ховш вац» аьле. Духхьал дIабувца мотт хар дац цу дешай маIан, нахаца та хар, эздел, эхь-юхь хилар да. «Японски тамашащ» японски метта йоанхо е из дегIабоалабе, Iомабе болабаргара дIайолаеннай, йоах специалисташа.

Культура эггара лоархIамегIйола маьже я мотт. Мотт ца ховш е во ховш, из тесса буташ хуле, культура кхыдола тайпаш: литература, поэзи, публицистика, театр, теле - радиовещани дегIайоалалургьяц.

Проекта авторо, бакъдар аьлча, йоах, еррига а юкъера школа наьна метташка якхха еза. ХIанз укх сахьате, вай социальни хьалашка из вIаштIехьа хетац сона. Цкъа-дале, вайна цхьатарра дика ха деза гIалгIай а (е нохчий а), эрсий а метташ, шозлагI-дале, вай Iилман терминологи ца тоъаш яздаь учебникаш эрсий меттала яздаьчарел эшашагIа хургда. ХIаьта дешархой дIахо эрсий меттала деша дезаргда, республике меттел нхыча гIалашка а, Хьалха да, аьнна, хет сона, вузаш вайнаьха метташта яха еза яхалга.

Iалальмате нийса лув доцент Хамидов, 11-гIа статья тIа цо йоах: «Паччахьалкхено Iалашду нохчийн гIалгIайн метташта хиланза даргдоаца учебникаш, дешара — методически пособеш, справочни литература, кнIчделген кепатеха арадоахилгеи». Историкаша оалашхоз, Советски Союзе яздаь истори доацаш вай нохчийн гIалгIайн мара цхьа къам дац. Цу тIа кхы дIатIатоха мегаргдолаш академически грамматика йоацаш, диалектий картотека йоацаш, самоучителеш доацаш цхьа вайнаьха метташ мара дац, аьнна, хет сона. Бедгалдаьхачарел совгIа ихы а уйла е езаш хIамаш да проекта тIа. ШоллагIа — йолча этапе эрсий метта функци вIалла белгалъяьккхаяц, республикера делопроизводство массехк меттала хуле, кегар хилар кхерам ба. Принципиальни дола хIамаш дувцаш, экономически бахьанаш хьаллатувса мегаргдаш, бакъда, уж геттара покъзара а доахалургдаш, хIанз вай къийденача хана хIаьта а. Массане дика уйла а яь, кхоачам боацараш юстара а даьха, е проект меттах долча закона ларде йилла мегаргья, аьнна, хет сона.

Р. АХРИЕВА,
ЧИГУ доцент.

ПАЙДАНЕ КОНТАКТ

Алтай дIакхайкаяьй парГIатта предпринимательство лелаю зона я, аьнна. Доазол арахьарча фирмашца оттаяьча проектегIа лаьрхIад тIех дика дола халкъа эша товараш хьаде, эггара хьалхарча аргIагIа кхачан продукташ а йолаш. Цу краяс доазол арахьарча партнерий теркам шийна тIаоз Iалама ресурсашка диллача из йIаьхий йоландаь.

Цхьа шу хьалха лоаман Алтае хьалъе йолайир перерабатывающи промышленность эсала дегIаена хилар, боахамашта из гаьна хилар бахьан долаш йов. Йоккха территори дIалоацаш йолча еррига областе дукха йоккха йоацаш цхьа дулха комбинати шурий продукташта фасовка ю цехи) «Совинз» яха советско - новозеландски цхьана болх беш йола торгови фирма.

Усть - Коксинский Онгудайски районашка новозеландцаша гIо а деш хьалъеш йола дулха комбинаташ — дукха йоккхий яц, бакъда, хIанзарча эггара кердагIа ярех я. Царех хIаране проектни мощность — дени-буси де а дийна чакхдоаккхаш я 100 бежани 400 устагIн. Технологи вай даьймехка йолчул дика чIоагIа эргаш я. Хьайбаш доадалехьа цампунаца дика лувчаду. Уххаза ши духьа пайда хул: цIекий дика хул, хIаьта дулх бежан дийначул тIехьагIа дила дезаш хилац, из бахьан долаш цун чам дикагIа а хул лоаттадара ханаш йIаьх а лу. СортегIа къоастеш цхьалхаяькхха продукци цу сахьхьате гIорайят оптимальни температурагра кхоачаеш, хIаьта цул тIехьагIа лаьрххIача контейнерашка потребителя дIа а йохьийт. Дулхакомбинаташка отходаш йоацаши экологически цIеней производство я.

Лоаман Алтайна боккха лоархIам болаш я уж объекташ. Областе доахан доажадеIалальмате дика хьалаш да. Цигара яр санна дика буц Россе цхьаннахьа а яц. Духхьал из бахьан долаш Логман Алтае мара хьаеш яц нахчай паччахьа лоархIаш йола «швейцарски» олалш йола тIехдика нахчеи дулхий. Доазол арахьарча специалисташа лоархIачох цу тайпара дика дулхи шурен дунен тIа кIезига я.

Цу Iалальмате дикача продукцех дунхагIдола дакъа перерабатывающи промышленность эсала дегIаена хилар, боахамашта из гаьна хилар бахьан долаш йов. Йоккха территори дIалоацаш йолча еррига областе дукха йоккха йоацаш цхьа дулха комбинати ишттa шераш хьалха хьалъяь 12 маслосырзаводаши мара яц, хIаьта укхаза кулг-кара ду балхаш дунхагIа а да. Тамаш йолаш хIама да цу тайпара хьалаш долаше а Горно-Алтайски нахча йоаккхараша Ерригсоюзни выставкашка - конкурсашка шоай продукцех лакхерча аттестацегIа дола дипломаш йидеш хилар.

Цхьана болх бергбола предприятеш хьалъяр пайдана да алтайцашта цхьаьхха хIаман духьа а. Цар таро хургьа кхыча мехкашкарчар балха методаш йовзд, уж аьнача дош долаш хилар, партнерски тешаме, нийса, сих ца луш, сеца ца сецаш, продукци дика йолаш болх бе ховш хилар довза.

СУРТА ТIА: къаьнача оборудованеца «швейцарски» нахча хьаелга — цоалхане производство я, цо нахча йоаккхарашкара дIадех гIуланх довзаш хилар дийха ца Ieш дуккха физически низ болаш хилар Хьалдхарча длане — нахча йоаккхаш вола кьона болхло Кызлаков Василий.

В. САДЧИКОВА сурт текстн.

(ТАСС фотохроника).

М.-С. Динаев

ДАЬ ВАСКЕТ

(ДIахододар. Долалур 3, 5, 10, 12 январе арадаьннача газеташ тIа).

Садайна ха яр. Лампа ца согаш багIар уж.

— Цу книжках хьо цецвувла ашац, — аьлар юххера а Феликса. — ЗIамигача къамашта ала хIама нийшадац цIаккха а. Халахетараш кхы а хургда хьона дукиха а. Цу Iа вувцача графа инарала яздаьчул тIехьагIа дола книжкаш а нийслургда хьона. Керттера дар фуд аьлча, — сайга хаьттача ях аз, — мелла хало тIаотте а, саго ший юхь хувца йиш яц. Даьш лела-даь, ворххIе даьгара денз хьадоагIа гIуланхаш, эхь-эздел, халкъа традицеш, наьна мотт, кагийча наха къоаной сий дар, кхалнах лархIар — уж дерриг а дика гIулакхаш лархIа а диц ца луш леладе а деза. Уж къамацара къасте, халахь, из къам хIалак хинналга.

ГIалгIай Iаьдал да, чувена саг, моллагIа вийна воагIе а, веза хьаша ваь тIаэцаш. — аьлар Вослана — Хийла фусамдаьшта докхха бохамаш даьннад, ишттa моттигаш нийсьеннача.

— Халкъо хьакхелла Iаьдал, моллагIа из дале а, наха пайдана долаш, шийх динадар доаллаш хила деза, — уйлане вахха аьдар Феликса. — Чувена саг, моллагIа из вале а, хьаша ваь тIаэцаш Iаьдал да ях Iа гIалгIай. Из .. сона..нийса хетац. Гой, хIанз Iа вувца граф инарал санна, хьо а, хьа къам а, хьа мохк а, хьа къамо шийца лаьца эхь-эздел а кхетадергдоаца, кхетаде хьаькъал а доаца саг веча, хала дейий, цох хьаша а ваь, цун сий деш лела.

— Хьанна хов, из малав..

— Да-м ишттa дар из, хIаьта а... хац сона-м...

— Феликс, цхьа хIама йагадехад сона, хьогара новкъостал эшаргда...

— Сога дар долаш ва-кх хьо. Хьашт дале, со а ва хьона, веззача ваха а ва а.

— Баркал, — аьлар Вослана Инст ца хулаш вагIаш цхьа юкъ а яьккха, дIаходоладир цо ший къамаьл. — Васкет даьдар са дас, ше леш нагахь санна хана-замалахьа гIалгIайн нохчийн, бокъо а яьнна даймехкашкахьа цIаберзаш хуле, ший дакъа цIахьолаш, ший дай боахкача нашмашка ше дIаволлалаш, аьнна. Юххера а кхаьчар из цо сатийса ха-зама. Тхой воккхагIвола воша цIаводаш, кхоачашдеденнадар тхо даь васкет, цхьабакъда, боккхийча наха могаданзар из- Тха юрта молла хиннача Тухана а, бусалба IаьдалагIа во лаьрхIад, аьлар, цкъа дIаволлачара хьа а ваькхха, кхьчахьа саг дIаволлалга. Цу хана царга ладийгIар тха нанас а, са вежараша а, аз а. Ишттa.... кхоачаш та деш дитар саха тхой дас даь васкет. Цхьабакъда, хIанз... кхет со, тхоашкара доккха гIалат даьнналга.

Цхьан юкъа ший къамаьл сацийтар Вослана. Феликс, цхьа дош аьнна а, юкъе экханзар, гIаьле увзаш вагIар из. Вослана гIаьле увзацар.

— Сона хан хьона, сайна фу хиннад, — юха а ший къамаьл дIаходолздир Вослана, — цхьабакъда, цу графа, — дала хIалак волва из! — из книжка дийпачул тIехьагIа денз, сина сатем байнаб са...

— Со кхет, — аьлар Феликса, гIаьленюкъ гIаьденаштувсарга чу йоа а еш. — Даь васкет кхоачашде деза, наха фуннагIа яхе а- Тахан Iа хьай да ца лоархIе, кхоана хьо хьай бераша а лоархIаргвац.

— Цхьа... эхь хет-кх сона, цхьа.. геттара во, цадоагIа хIама айса дича санна...

— Хетарг а да.. Вай къамий дика оамалаш вай воаш лора ца йойл. — Iа а, аз а, кхыбараша а ях аз-м.. — уж бIехъе кийча бараш дукхха а нийслургба вайна. ХIанз, со кхетачогIа хьона ахча деза.

— Деза. Ахкан каникулаш хьахилча, цхьаккха хIама дергдац аз, сай дас даь васкет кхоачашдарал хьалхагIа. Цхьабакъда, ахча... Мичара доакхаргда ахча?..

— Уйла ергья вай. Вагонаш йоассае ухаргда, цкъадале. ШозлагI-дале..— Ший къамаьл хоада а даь, цIенюкъе гIолла дIа-сл волавеллар Феликс.

— ШозлагI-дале?., — хаьттар Вослана.

— ШозлагI-дале, каникулех цIа а ца долхаш, цхьан бетта болх бе беза вай, вагонаш йоассаеш. Хьона тоъал ахча доаккхалургда вайга.

— Баркал хьона, — хьал а гIетта, ший доттагIчун балам тIа кулг диллар Вослана. — Дика уйла я хьа керта чу ессар. Цхьабакъда, каникулаш хьаяьлча, хьо цIагIоргва. Со се ухаргва вагонаш йоассае. Аз айса даькхар тоъаргда, аьнна, хет сона.

— Тоъаргдац. Из дувца а ма дувца, — хандда аьлар Феликса — Болх цхьана бергба вай.

Цар ишттa да а дир. Каникулех щоаш цIахийцача, бIарччача бетта болх бир цар, цIермашиний станцешка а ухаш, вагонаш йоассаеш. Шовзткъеи итт тума ахча гулдир цар. Цхьабакъда, из а Вослана лаьрхIачоа, тоъал дацар.

— Цкъарчоа воша волча Нохч-ГIалгIайчене гIоргва со, — аьлар Вослана. — Цунгара доаккхаргда аз тIаэша ахча.

— Со а вола хьоца? — аьлар Феликса.

— А, ма вола. Ишттa а со бахьан долаш бIарчча бутт боабир Iа.

— ХIама дергдац. Аз-м каьхат яздаьд наьнага, цхьап бетта хьелургва со, аьнна.

Дан наиеи дацар Фелинса. Да, халкъа моастагIа а ваь, лаьцавар ткъаьи ткъесталагIча шера, Феликс ваьча шера. Цу хана денз мичав ховш а вацар. Цул тIехьагIа днъшу даьлча нана еннаяр цун. Бераш а доацаш мар тIем тIа а вийна цхьаь яхача лоалахочо шийна ваха дIавигар Феликс. Хьал а цо кхевир ХIанз из ший нана санна лоархIар Феликса.

Къаьстар кагий нах: Вослан Нохч-ГIалгIайчене вахар, хIаьта Феликс Риге вахар. бомбн а била, царна тIехьтоадаь дIаотта дир каш.

Во хьал дар ший даймехка Вослана бIаргадайнар. Нохч-ГIалгIайчен автономи юхаметтаоттаяьяле а, ГIалгIайчен ах гаргга лаьтта хьа ца луш, Къилбаседа ХIирий доазонах дIа а теха, дитадар. Из бар цу-ханарча хьакимий тийшаболх. Дохадаьдар дукхагIа дола гIалгIай кашамаш а. Чурташа дехкаш яьяр тIонаькъа тIара бардюраш, чурташца дотташ даьдар цхьанца дола силос чуйола кIоагаш а. Дачная аьнна цIи тилляяр гIалгIай Яндкъонгий-Юртах. Цига Берията салоIайл леладайта яь дача яр. Чурташца пенаш а дотташ яьча бассейна чу шурийла лувчаш хиннав из.

ПОВЕСТЬ

Шоай цIеношка чубатацар Казахстанера а Киргизера а цIауха нах: кхычахьара хьатIадаьхка адамаш дахар цар цIеношка. Восланар цIагIа бахар хIирий дезал. Кьулбехьарча хIирий мехкара баьхка вайнаха турсахой оаларех бар уж. Цар цига а да, йоахар, цIеношка а боахам а, хIанз гIалгIай мехка а дар цIеношка а боахам а. ХIаьта гIалгIай шоай дай цIеношка чу а битацар, юхе а байтацар. Кхыметтале прописка а яйтацар. Цун воша Хьасан, шоай цIеношка чу а ца вита, Наьсаре ваха хайнавар. Юрта йинсте лаьтта деннадар цунна. ХIанз цIеноп деш воаллар, шийга уж де таро йоаццаше. «Коммунистически парте ХХ съезд хиннаяле а, шоай мехнах а даьха СибарегIа Iодигача халкъашта, цхьацца долча халкъашта, дIадахка бокъо еннаяле а, бакъдар котдала гаьна да хIанз а», — аьнна хийтар Восланa.

Ше бена ницъ цо дIабийцача, Хьасан раьза хиланзар цунна.

— Тухан-моллас а кхыча боккхийча наха а, из волаьрхIад дала яххаше, мишта, фу аьнна цIадахьаргда вай даь данъа? Наха бехк ма боаккхаргбий вайх.

— Вай дас вайга даьд васкет, нахага даьдац, — аьлар Вослана.

Хьасан кхийтар, даь дакъа цIа ца дахьаш из Iергвоацалга.

— Мегад, — аьлар цо.— Iа яхар дергда вай. Бакъдар аьлча, сона а нийса хет хIанз хьона дагадехар. Сона а дагадоалл даь васкет... Хьайга кIезиг-духха ахча да ма яхий Iа, согара ер тхъо тума да хьона. Султана а кхычар а новкъостал дергда хьона. Сога телеграмма тохаргья Iа, хье хьалъара воаллача хана. Аз каш ницъ-дергда.

— Вай хьалха хиннача кашмашка долларгдий вай дакъа дIа? — хаьттар Вослана.

— ХIаьта, — аьлар Хьасана. — Байнараш дIабохкийт Iаьдало, дийна бараш чу ца буте а. Из дий... Вай нанна дIа ма хайталахь, Iайха даь дакъа цIадахьалга. Из могаш яц. ТIехьагIа, тоаенна меттиг хуле, цаI дергда вай.

— Мегад, — аьлар Вослана. — Кхет со.

Воша волча цхьа кIира а даькхха, тIо-наькъа тIа ваьнна новкъа йоагIача машина тIа хайна, Минеральни Воды яхача городе а ваха, цигара самолетаца Алма-Ате вера Вослан.

Дукха кхеста вийзар Вослана, Алма-Ате кхаьчача а. Ший гаргарча а, ишттa бовзача а нахаца дагавувлар из, даь дакъа вай даймехна цIадахьа дага ва со, оаш фу оал, хьанна тIаваха, хьангара бокъо яькхха еза са, яхаш. Цхьабакъда, царех цхьанне а могаданзар из. Цар ца могадарал совгIа, цун наннас даьна Iоваь воша Султан а вар духьала. Вешта, цо-м вIалла кIо а доре-хьогI Вослана шийга дIадувцар. ТIехьарча хана, балхаш дукха да са, яхаш, цIагIара дIа а ухаш, кIира а шин кIира а юха гуча а ца воалаш, ахча доаккхаш, даькхкар дуаш, ше санна хIаманна дукха бала боаца нах вIашагI а теха, лелаш вар из. Ишттa дийцар цунга нанас Марета а, ишттa дийцар Вахас а. Вешта, цар ца дийцача а, Султана оамал дика йовзар Вослана. Ресторанашка, вIалла кхо а ца деш, итт-итт тумай личаш Iотувсаргдар цо, цхьабакъда, Вослана, из Москве деша водача хана, кепиг а даланзар. Ишттa кепиг ахча ца луш Iийр, Кавказе цIаводача ший воккхагIча вешийна Хьасана а.

Вослана кхетадир, Султанагара шийна гIо-новкъостал хург ма дий, аьнна, даха дог доацалга. Цудухьа витар цо из, кулг а тесса.

Городерча больнице вахар из. Цига болх беш вар нохчо, царгий лор. Ширвани яр цун цIи. Массанена а, цIи яькккачоа вовзаш вар из. Цу хана Алма-Ате вайнаьха лораш бацар. Из цаI шоай волаш а доккхал дора йохчашен гIалгIашеи. Цунна тIавахар Вослан. Ширванега, къайла ца хьош дIадийцар цо ший гIуланх. Вокхо могаданзар, Вослана ший даь дакъа цIахьолга.

«Со кхет, — аьлар цо, — хала хIама да хьона дагадехар, чIоагIа хала хIама. Сона хац хьона, Iа из кхоачаш мишта дергда... Вешта... кхоачаш ца деш а мишта Iа даь васкет... Бокъо йоацаш нъайлагIа дуларгдолаш хIама дац из. Хьо вай города прокурора тIаваха веза. ДIадувца ма дарра. Дакъа цIадахьа бокъо еха. Лой тамаш-м я, хIаьта а... хьанна хов. ГIо-новкъостал, ахчабохка хьайна эший, хьаала, аз лургда хьона, дукха ца лой а...».

«А, а, баркал хьона, дала сий долда хьа. Ахча-бохча а долаш хилва хьо», — аьнна, дIавахар Вослан.

Цу дийнахье тIавахар из города прокурора. Из тенна, ха яха сар вар. Вослана ше дена гIулакх дIаднийцача, геттара эгIазваха хьайзар прокурор.

«Фуд Iа дувцар! — яхаш, цIогIа деттар цо. — Хьо мишта вихьав, цу тайпара гIуланх а дахьаш, со волча ва! Хьажал дувцачунга: ший даь дакъа Нохч-ГIалгIайчене цIадахьа дага ва-кх ер, — йоахар цо, ший кабинете шийга ладувгIаш кхы а нах болаш санна. — Фу де воал хьо цу йоахкаеннача тIехкех? ХIай? Иохка-м валац хьо уж? Е наха лазараш кхетийта воалла хургва хьо? ХIай?»

Вослана кхетадир, прокурорагара шийна дала дика доацалга. Цо даггара шийна тIехьа яппараш ешше, цхьа дош аьнна а юха йнст ца хулаш, шортта кабинетера араволавелар Вослан.

«Дага а ма дохалахь дакъа хьаданкха! — цIогIа тIехьа деттар прокурора. — Чуволларгва хьо набахта, итт шу якхха! Хозий хьона?!»

Вослан дIавахар, садетташ. Цхьабакъда, прокурор-м соцалуш ваиар, ше цхьаь висача а. «Сталина-м нийса дохадаьдар шо, — йоахар цо, — унх хьакхево Хрущева шоана бокъо еннаепаре». Цо хьакха яхаш, цIи йоахача Хрущева сурт пенах хьалтеха доаллар, из вагIача кабинете.

ГIалгIайи нохчийн бувцаш книжка яздаь граф инарал Ткачев дагаухар Вослана, прокурор волчара ара а ваьнна, дIаводаш. «Укхо кхы а бIехагIа яздергдар из». — йоахар цо дагахьа.

«Фу дича бакъахьа да, хIанз мала волча гIоргва со?» — яхаш. йиш еха хьайзар Вослан. Вахийца дагаваьлар из. Цунна а хацар, фу дича бакъахьа да.

Баьццарча базара юххе гIолла дIаболхаш. йий молаш латтача наха тIанийсбеллар уж.

— Цхьацца кружка мала вай? — аьлар Вахас.

ДIатIабахар уж буфета. Мукъадаьннача истолга юххе юхасайцар. Истола тIа латтар, яьсса кружкаш. Уж дIаюстара теттар Вослана. ХIаьта Вахас, ваха, ший кружка йий дера. Ах кружка дIамелар Вослана: цун чам хоалацар цунна: селла дог деча вар из.

— Сона хов фу да деза! — пIаьхха бIаргаш лотаделлар Вахий.

— ХIай? Фу ала воалл хьо? — кIирвенна цунна бIарахьожар Вослан.

— ДIа латтараш гой хьона? — аьлла оагIорахьа корта лостабир Вахас.

— Малаш? — из хьежача оагIорахьа дIавийрзар Вослан.

Буфета кхоаллена кIала дикка нах гулбеннабар. Из хIанз мара зензар цо. Царех цхьабараша чIоагIа гIараш йора, беташ бора, белар. Шевар йий молаш вар.

— Летчикаш, — аьлар Вахас. — ДIа латта кхо летчик гой хьона?

Цхьан истола гонахьа кхо летчик латтар, йий молаш. Уж бовза хала дацар. хIана аьлча, шоай летчикий форма ювхаш бар уж.

— Гу. хIана ях Iа? — хаьттар Вослана.

— Кхетаций хьо?..

«Фу ала воал хьо?» — яхаш санна, юха а кIирвенна Вахийне бIарахьажар Вослан.

(Йистсдоалар хургда)

ДОАЗОЛ ДЕХЬАРА

БРИТАНСКИ МОЗАИКА

КОРОЛЕВСКИ ПОЧТА РЕКОРДАШ

Рождественски деной 24 дIа хьалха английски почтови ведомствас адресашта обработка а яь дIакхачийтад 1,5 миллиард письмошн открыткаши. Ишттa цхьан дийнахьа йола рекорд 119 миллион дIадахьийта открытка да. ХIара дийнахьа дIахийтача почтаца лаьрхIача из шозза дуккагIа да.

Цу гIулакхо боккха лоархIам ба сортировочни пункташ механизированни хилар.

Мехка кхыча йоккхача центрашка санна Лондоне а письмошта сортировка ю оптически обработка еча машинашца. Цига цхьан установка сахьата 16 эзар письмо чакхдакхха вIаштIехьдоал. Письмош тIа адресаш яздеча машинашца а доацаш кулгаца яздаь хилча чоалхане доал гIулакх. Уж санна долча письмошта обработка ераш операторашба. Цар болх бу клавнатура а йолаш лаьрхIа йолча пульта тIа. Уихаза къахьегама овсаре — сахьата 1600 письмо чакхдоаккх.

МОСКАЛАХ ЛАЬЦА

Велнкобританерча дезалаша рождественски цIей дездеш традиционни лоархIа даар нхерза москал я. Укх шера из цIей дездеш кIезигага яле а, 11 миллион москал ехкай нахага. Эггара зIамигагIа йолча москалах 6 фунт стерлинга дсаккхар. Из гIулакх лаьрххIа леладеча дезалаша 15 фунт стерлинг дала а кийча ба, хIаьта гIораяь йоацача москалех кхы а дуккагIа дала раьза ба нах.

Москалех боккха пайда бахьа Мэттьюсе Бернарах лаьца дийцача, гучадоал, 40 шу хьалха кхы Iа яха доккха рузкъа доацача цо ййцар тоъал москала фуаши шийх обогреватель йоалла яьшлаш я атомни электростанцей нхерамзлеп проблемаш. Йолаш йолча даннешка хьежача, духхьал 1987 шера, мехка хьайоаккхаш йолча электроэнергех нхоалагIа дакъа гаргга яр хьаеш йолча 35 японски АЭС-е, нIезигагIа яле тайп-тайпара 19 инцидент хиннай. Эггара дукхагIа гучадувл цIенхаштта нхоачамбоацараш хий шелдеш йолча системе.

Из ишттa дале а мехка правительственни гIозарашка лерхI, «Японе АЭС нхерамазлеп система хьаяь я, натахьа санна хила тарлуш йола аварн ший боарамашка диллача мел лийрхIачул тIехйоалаш хилча а цунах цу сахьате сел йоккха натастрофа хургйоацаш дуккха запас йолаш. Ядерни энергетика даькъе дика вовзаш волча специалиста К. Морена хетачох, ядерни реакторий нхерамзде Iалашъелга эргадоаккхаш тоадара низ тIа а бохийташ, АЭС-е инциденташ вIалла хургйоацача нхоачас йиш я.

СУРТА ТIА: Японски форда йнстерча Нингата префектуре Касивадзакикариха яхача моттигерча дукха ха йоаццаш хьалъяь яьннача АЭС номер 3 йола реактор. Специалисташта хетачох, хьалъяь яьлча из АЭС дунен тIа эггара йоккхагIа хинна ца Ieш, эггара нIезигагIа нхераме йолаш а хургья.

ТАСС фотохроника.

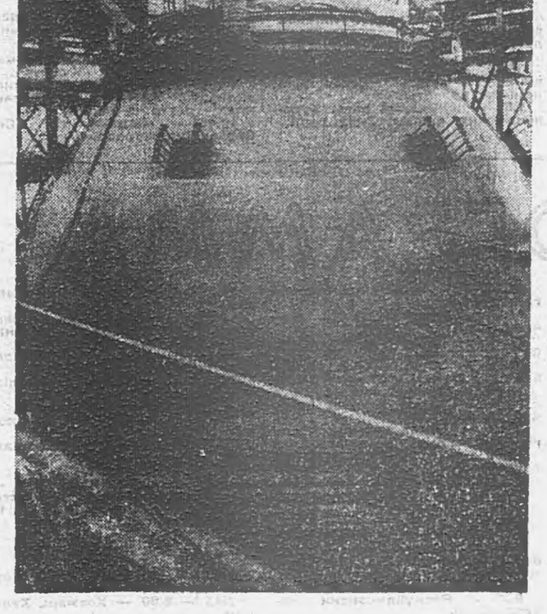

Ядерни энергетика — из ца хилча даргдоацаш хьахержа хIама да, дукихача хана лаьрхIача перспективе из дегIайоагIаргхилар альтернатива йоацаш да. Цу тайпара уйла йолаш ба Японе специалисташ. Цар, масала, лерхI, хетаргахьа хIанзчул тIехьагIа бIаь шу кхы даьлча энерге источник а лоархIаш мехкдаьттах пайда ийбергбац. Японски Iилмахой даннешка хьежача, уранови ресурсаш нхоанен технологех пайда а эцаш лелайой эзараш шераштa нхоачам болаш хургья, цул совгIа мехкдаьттеи нIореи санна экологически проблемаш а хилийтац цар, масала, «кислотни догIа», «парникови эффект» санна яраш.

Цхьабакъда хIаьта а дук. кхача японцашта дагайоал-

Наьна мотт хьехара проблема

Унх тIеххьарча хана дукха дувц наьна мотт школе Iомабелгах. Цу хьакъехьа статьяш кIезига язъяьяц кепайоазон тIа, кIезига дийцадац телевидене гIолла а.

Са безам ба сайна дагадоаллачох язде.

Школе болх беш, гIалгIай мотт хьехаш я со се. Проблемаш кIезига яц. ХIаьта тхона эггара йоккхагIйола проблема — из гIалгIай алфавит да. Цецвоаккхаш чIоагIа кегаденна да из. Долла хIама вIаштIехьа долаш санна а хет, гIалгIай метта массехк оаз Iомае еза берий, хIаьта царна йоазув Iо а дешалу. Цхьабакъда, хила доагIача тайпара дац дерригна а. ХIана аьлча, йоккхий халонаш духьалъувтт тхона. Меттаца дIаязде рихьоалари вIашкадагIац. ИIаьхен лоацеи оаз йола алапаш белгалдоахаш дац: масала, дакъеи дакъеи яхача дешашка. Оазаш тайп-тайпара йIаьха хиларга хьежжа тайптайпара хул фонемаш а, хIаьта хIара фонемана ший знак хила еза. Iодийшар кхетадара массехказза юха кердадаккха дезаш хул из.

Сона хетачох, йIаьхен лоацеи оазаш белгалъяр сел ншгта йоккха проблема а яц. Дунен тIарча дуккхача алфавиташка теттара атта къоастаяьй из. ИIаьха оаз белгалъяккхара лакхе хьарак тох, лоацачох — кIалхьагIа.

КIезиг-дукха дувца безам бар са учебникий хьакъехьа а. Аз дувцаргда «Абат» яха И. Кодзоева учебник. Из учебник кхетаде, къоастаде хала да, хIанзарча меттаца тарлуш дац. Дукха да шу тIа эшаш доаца, ширдаьнна, кхыметтел хьехархоша а кхетадеш доаца дешаш. ЧIоагIа шек болаш уйла тIаяхий. те къахьега дезаш хул хьехархой цу учебника тIа урока кийчбалара. ГIалгIай метта учебник дукха башхало йоацаш кхыча мехкара учебник санна да. Дика болх ба цхьадола дешаш кхетадергдолаш сурташ цу тIа хилар. ДукхагIйолча хана «СелаIад» яхача берий журнала тIа хьежа дезаш хул тха. Бераша чIоагIа гIаддахе деш, таржам ду фаьлгашта, иллешта, дувцараш та. Цудухьа аргIан номер хьакхачарга чIоагIа сатувсаш хул уж. «СелаIад» яхача журнала тIа IотIаIовла материалаш берий хьашташ, уйлаш теркалъеш хержа я. Дукиха автораш бераш шоаш хилар къаьста лоархIаме да.

Сона ловрa, хIара тхоай урок е программаш а, е разработкаш а, яь кийчо а йоацаш тхоашта хеттача тайпара дIаяхьа езаш хулача тхоай, наьна метта, хьехархой терко дукхагIа яр.

Наьна мотт лерттIа Iомабара тоадаь алфавитн дика учебникаши эш.

А. ЯНДИЕВА,
г. Грозне № 3 йолча юкъерча школера гIалгIай метта хьехархо.

Омске вахаш вола В. М. Меняйло профессегIа конструктор ва. Из метта висав паралич кхийтта. Цо ший коллегаца В. А. Грехневца цхьана хьаьай пхийтта функциональни таронаш йола инвалидни коляска. Цун опытни образец медикашта езаеннай. Конструкцега дилача цу тайпара коляскаш хьае йиш я тайп-тайпарча предприятешка. Цхьабакъда из къахетаме гIуланх хIанз ухх сахьате алхха баьхка хиннача кхыча мехкашкарча наха мара теркалдаь дац.

Омске кхо бIаь совгIа саг ва инвалидий коляскашта облсобесе очердагIа латташ.

СУРТА ТIА: конструктораш В. А. Грехневи В. М. Меняйлои.

А. КОСИЦИНА сурт. (ТАСС фотохроника).

Белам а белхам а

«ПАНДА» БАЬБ...

«Наха — зе, шийна — пайда» яха принцип Iалаьмате чIоагIа дукхаезаенна хиннай «Малгобекнефть» НГДУ ОРС-а чуйоагIача «Мехкдаьттахо» яхача ресторана киоска заведующена Л. Мошхоевайна. ХIаьта из ший бахьан долаш хIама хиннад.

ДIадахача аьхкий цу киоскана хьалхашка нийсвенна А. В. Бахтеришев. Цига дагадехад цунна цхьацца кегмег хIамаш эца. Хьаззай Л. Мошхоевас 3 кийла «Курабье» яха печеньеш, 2 кийла «Шакир» яха печеньеш, ворхI мерза булочка, уж даараш чудохка полиэтиленовн кхо тIормиг. Цу дерригнех 12 соми 62 кепиги доагIа, аьннад, Л. Машхоевас. ХIаьта шийга эцархочо ши тумен пхи соми хула цхьа каьхат дIакховдадича, цхьайтта сом юхаденнад. Цхьабакъда, цу тIа сецаяц цо Бахтеришева бохчана етташ йола водж. «Курабье» иха печеньеш эзача, уж 150 грамм тоъаш хиннаяц, хIаьта «Шакир» яха печеньеш ах кийла гаргга эшаенна хиннай. Долче, цу наькъаца Мошхоева 1 соми 62 кепиги ший киса долла гIийртай. Цо из бIарга цIацкъам ца тохаш дерг а дар, нагахьа санна цитга ОБХСС болхлой тIаннийсбеннабецаре.

Малгобекски халкъа судо дийцар Л. Мошхоевай дош. Шийна пайда а беш, наха зе деча сага доагIаш дола таIаза дир цунна.

КIОМДЕННА КУЛГАШ

Фу дагадох «чоапилг» кIалтIаьннача сага? Сона хетачогIа, кхычарца дов дакнха, бехк боацача сага качваха чIоагIа лов цунна. Из ншгта долга хьахьохаш масал нийсденнад МагIалбике бахача вежарий ЕвлоевгIар Мураден Мустафайн вахаре:

ДIадахача ахкан дIайхача дийнахьа менна а болаш, Толстоя цIерагIча улицагIа, № 6 «а» яхача адресагIа дагIача цIен хьалхашка кхьачаб уж. ДIа-хьа бIарг лекхаб. Коа доаллача дIаьхача гIанда тIа Io а хайша, цхьацца къамаьлаш деш багIача кагирхоша тIаззаб цар теркам. Тетта царна тIабахача вежаршта гIар якхха бахьан корадаьд.

— Шн-кхо ди хьалха со укхаза нийсвеннача хана, сох бехк баькхар малагIа вар шох? — хаьттад Мурада.

— Iа бехк боаккхе а, тхона юкъе кхыметтел хьо бIаргавайна а саг вац, — аьннад В. Зарудиева.

— ХIай! Из фу яхалга да? Шн-кхо ди хьалха сайх даьха бехкаш дутаргдолчарех вац со. Цул совгIа, массанена хьалхара жоп дала хьо винкал ваьр малав? — тIачайхар цунна Мурад. — Хьавел, дIаюстара даргдар вай шиъ.

Качматаш а лаьца, В. Зарудиев вIашгIара даьча цIен подъезде чутохкавнр Евлоев Мурада. Бехк боацача сагах летар из, яшпараш йир, цIенеи бIехеи па оалаш хIама дитанзар. Цу ханна гучавалар вокхагIвола воша Мустафа. Из а ший аргIагIа летар В. Зарудневх.

Цхьабакъда, шоай харцахьара гIуланхаш цу тIа сопаде лаьрхIа бацар вежарий. ЦIен подъезда чура хьарабаьнначул тIехьагIа, кхы цхьаькха а «бехке» вола саг коравир царна — инвалид С. Стрельцов.

— Цхьа юр вокхал бIаьхагIа хьанаб хьа? Из ха ловра сона, — гIачайхар Мурад Стрельцовна.

— Кога операци яьй сона массехк бутт хьалха? — машарца дIадерзаде гIертар Стрельцов. — КIезигагIа астагIа лелхаргволаш цхьан маьче кIоажув лакхбайтаб аз.

Из жоп кхоачам болаш хетанзар Мустафайнен Мурадан. Стрельцовна качбахар уж, газета тIа Iоязде тоам боаца дешаш а дувцаш. Гонахьара нах оаргIбаьлча мара сацанзар дов.

Халкъа суде дош дувцача хана геттара хувцабеннабар вежарий, шоашта тIера бехк баккха гIертар уж. Цхьабакъда, цу фаьлгех саг тешанзар. Набахта чубахха ханаш техар Мурадан Мустафайнен.

«ШИИЛА» КЕТАР

Саго ший кулгашца, хьнарца, говзалца хьадаь хIама могадеш ха я вайна этгар. Цхьабакъда, кхычо даьчох пайда эца гIертачоа бехк бу законо. Из шоллагIдар диненна хиннад Инаркъе яхача А. Арсамаковайна. Наэранерча базар тIа а яха, цIагIа хьаяь кхалнаьха кетар нйцай цо, 450 сом а денна.

Шоана моттаргда, из хьатIадоагIача Iан шелала духьальотта кийчлуш хиннай, аьнна. ГIалат да шо, цунна дукхагIа дагаяьллай кхыча регионе яха Т. М. Башун. Шо ййца кетар цунга дIаехкай Арсамаковас, 600 сом а даькхха. Вешта аьлча, хн чу пIелг Iотташ миссел ший дегIа хало ца еш, пхийтта тума кхса дахийтад цо.

Цхьабакъда, «лаьрхIар хиннадац, дегIар хиннад» оалаш да гIалгIай кица. Почте гIолла хьаяйтача кетара раьза хиннаяц Т. М. Башун. Цудухьа ший ахча юхадийхад цо, хIаьта Арсамаковас, «ак» аьннад. Дош халкъа суде кхаьчад.

ГIуланх ше мадарра техкача гучадаьннад, А. Арсамаковайна кетараш тега ца ховлга, хIаьта из де ховш хилча а, цунга индивидуально къахьега бокъо луш йола патент йоацалга. Долче, закон толхадаьлга дика гуш да.

Тхъо процент алаш кIал а хьежадеш, шин шера исправительни балхаш де дезаш я хIанз А. Арсамакова. Цул совгIа, кетар а совлен даькхха 150 сом а паччахьалкхено дIадаькхад цунгара. Лоацца аьлча, ерига кетараш хилац йIайха.

С. СУЛТАНОВ.

Хьайбана а довз сага дог

ДУВЦАР

Массехк шу хьалха цхьан совхозе зоотехник волаш, сайрийна цу боахама ферме нийсвелар со. ЧIоагIа дог айденна бар болхлой. Из кхетаде хала дацар, хIана аьлча, Керда шу хьатIахкоачаш латтар. Скотникаш хьайбашта доакъар дIадилла а бьнна, цхьацца гIулакхаш деш бар. ХIаьта дояркаш доахан детташи вожаш из де кийчлуш бар. Бакъда, Маржан бIаргагуш яцар.

— Маржан тахан балха енаеций? — аьнна, хаьттар аз.

— Массаза санна цIогIа хьекхаш, хIанзза укхаза лелаша-м яр.

Из къамаьл хинна дукха ха ялалехьа, Маржана оаз хезар сона. Со IотIавахача, йоккха гIадж бе а йоаллаш, «сиппела баа хьо, хьо баа сиппела, «етта атта», яхаш, Iатта дов деш йоаллар из.

— Ай, сабар, сабар, фу де йоалл хьо, ма лета хьайбах, хьайба да хьона ер! — аьнна, цунна бера гIадж хьа а лаьца, бехк баькхар аз.

— Сийна цIи яйла укхох, са ухко тахан дохадаь дог доккха хIама да-кх, — яхаш, Iатта во барахьежар Маржан.

— Хьайбах лета эшац, сардамаш а ма даха, Iа шорта дIа тIа яха, «Маня, Маня», аьнна, хьаьста куй хьокхе, ший моттиге дIаоттаргба-кх из, — аьнна, етт хьаьста а хьаьста, дIабийкхар аз.

Шоллагiча дийнахьа сецца ферме со хьанхьачача, хьекхаш цIогIарч а долаш, корзагIбаьнна дIа-хьа удаш бар болхлой.

— Сабардел, сабардел, хIанз фу хиннад ухаза? — аьнна, дояркага хаьттар аз.

— Хаций хьона, Iатто мIарга теха, яла минот яханзар Маржан.

— Мичай из?

— ДIа цIеча уголоке я. Юртара лор а ва укхаза.

ЦIеча уголоке со дIачуваьлча, гонахьа доярка а багIаш, — дивана тIа уллар Маржан, бос а баха. Во хьал дар цунга.

— Фу хиннад укхаза? — хаьттар аз.

— Фу хила дезар, «Маня Маня» аьлча, хьахулар ер да-кх хьона, — раьза йоацаш кхессар Маржана.

Сай дагахьа уйла йир аз: воча сагах дика дардда яхачох, хьа'Iбаш а тийша доацалга.

ЧАХКИЕВ Мухьмад.

Редактор
С. И. ЧАХКИЕВ.

ТЕЛЕПРОГРАММА

15 ЯНВАРЬ,

ШИНАРА

I ПРОГРАММА

6.30 — Iуйре (120+30).
9.00 — МВД сводкаех.
9.15 — «Спрут-4» яха художественни фильм. 2-гIа сери.
10.55 — «Ну, погоди!». Мультфильм.
11.00 — Берий сахьат (немецки меттала урокаца).
12.00 — ТСН.
12.15 — «Эргырон» яхача чукотско - эскимосски паччахьалкхен ансамбла концерт.
15.00 — ТСН.
15.15 — Телехьежархой дехарца. «Города йистера больница». 1-ра серн — «Юбилей» (ЧСФР).
16.05 — «Iчкери — са илли». (Нохч - ГIалгIай телевиденн).
16.40 — «Сказание о Кудым-оше». Мультфильм. Выпуск-1.
16.50 — «Преодоление». Документальни фильма премьера.
17.40 — Берий музыкальни клуб.
18.20 — Политически диалогаш.
19.05 — МВД сводкаех.
19.30 — «Спрут-4» яха художественни фильм. 2-гIа серн.
21.00 — Ха.
21.45 — «ВИД»-о гойт: «Поле чудес».
22.30 — «Дош». Художественно - публицистически программа.
00.15 — ТСН.
00.30 — «Йи!иг». Художественни фильм. 1-ра серн.
1.45 — «ДIалахха пандар!». Вологдера передача. 1-ра дакъа.

II ПРОГРАММА

8.00 — Iуйрийнара гимнастика.
8.15 — «Волшебный рай. Очей отрада». Документальни фильм.
8.35, 9.35 — Географ. 6 класс.
9.05 — Французски мотт. 1-ра шу.
10.05 — Французски мотт 2-гIа шу.
10.35, 11.35 — Географ. 7 класс.
11.05 — Маман, папан, сон.
12.05 — «Без году неделя». Художественни фильм.
13.45 — С. Рахманинова цIерагIча 2-ча Всесоюзни конкурса лауреатий концерт.
17.25 — Передачай программа.
17.30 — «Керда къаьна цIа». Документальни фильм.
18.00 — «Шо хьех А. Шермпова цIерагIча заводо». Реклама.
18.05 — Шун кинжкай тарна тIа (гIалгIай меттала).
18.20 — «Мир в глине». Документальни фильм.
18.35 — Информационно-публицистически программа.
19.15 — Музыкальни открыткаш.
19.25 — Музыкальни абонемент. «Вовзалаш, Гинтарас Рикявичюс». 2-гIа передача.
20.00 — Бийса даьккъала хийла шун, бераш!
20.15 — РСФСР городий телестудеш. Истоки. Дни культуры Южного Урала. Челябинскера передача.
20.45 — Бераша а бохкхийчарна а «Дица ма даляйта илли» яха передача.
21.00 — Ха (сурдопереводоца).
21.45 — «Цхьатарра яц озавараш». Художественни фильм.

16 ЯНВАРЬ,

КХАЬРА

I ПРОГРАММА

6.30 — Iуйре (120+30).
9.00 — Актуальни репортаж.
9.15 — «Спрут-4». Художественни фильм. 3-гIа серн.
10.35 — «Степа-моряк». Мультфильм.
11.20 — Берий музыкальни клуб.
12.00 — ТСН.
12.15 — «Дош» яха художественно - публицистически программа.
15.00 — ТСН.
15.15 — «Города йистера больница». Художественни фильм. 2-гIа серн. «Кхерам».
16.10 — ДIалоххи Ю. Слесарева (фортепиано).
16.25 — «Сказание о Кудым-оше». Мультфильм. Выпуск-II.
16.35 — Берий сахьат (английски меттала урокаца).
17.35 — «Мурад Кажлаев: ритмы и годы». Документальни фильм.
18.40 — «Улица Правды». Телеочерки о нравственных аспектах нынешнего советского общества.
19.20 — «Спрут-4» яха художественни фильм. 3-гIа серн.
21.00 — Ха.
21.45 — «Фиалки по средам, или Не боги горшки обжигают». О традициях народного прикладного искусства.
22.30 — Фестивалаш. Конкурсаш. Концерташ.
23.30 — «Варлам Шаламов». «Несколько моих жизней». Документальни фильма премьера.
00.20 — ТСН.
00.35 — «Йи!иг». Художественни фильм. 2-гIа серн.

II ПРОГРАММА

8.00 — Iуйрийнара гимнастика.
8.15 — «Адам и Марьля». Документальни фильм.
8.35, 9.35 — Основы информатики и вычислительной техники. Стенгазету делает ЭВМ.
9.05 — Немецки мотт. 1-ра шу.
10.05 — Немецки мотт. 2-гIа шу.
10.35 — Юкъара биологи. 10 класс.
11.05 — Тха беш.
11.35 — Хоккей. Доттагlлен вIашагIкхетар. «Квебек нордикс» (Канада) — «Динамо» (Москва).
13.35 — «Цхьатара яц озамлаш». Художественни фильм.
14.55 — «По ту сторону жизни». Документальни фильм.
15.15 — Музыкальни абонемент. «Знакомтесь, Гинтарас Рикявичюс».
17.05 — Передачай программа.
17.10 — «Наваждение». Кукольный мультфильм.
17.25 — «Вайн юкъара гIайгIа». Духьалара эфир (нохчий меттала).
18.25 — Киножурнал.
18.35 — ИПП.
19.15 — Музыкальни открыткаш.
19.20 — Доттагlлен вIашагIкхетар. «Квебек нордикс» (Канада) — «Динамо» (Москва).
20.05 — Бийса даьккъала хийла шун, бераш!
21.00 — Ха (сурдопереводоца).
21.45 — «Дезертир». Художественни фильма премьера.
23.15 — Баскетбол. Кубок обладателей кубков. Маіа нах, «Динамо» (Москва) — «Клорро (Болонья. Итали).

17 ЯНВАРЬ,

ЕРА

I ПРОГРАММА

6.30 — Iуйре (120+30).
9.00 — Деловой курьер.
9.15 — «Спрут-4». Художественни фильм. 4-гIа серн.
11.00 — Берий сахьат (английски меттала урокаца).
12.00 — ТСН.
12.15 — Фестивалаш. Конкурсаш. Концерташ.
15.00 — ТСН.
15.15 — «Города йистера больница». Художественни фильм. 3-гIа серн. «Спорт».
16.05 — В. Андреев ваь 130 шу дизарца. Из антологии произведений для оркестра народных инструментов. 1-ра передача.
16.55 — Бераша — фильм. «Сказка о волшебном Бисере». 1-ра серн.
18.00 — «...16 даьннен бонихгIен».
18.45 — К итогам чемпионата мира по шахматам.
19.15 — «Спрут-4». Художественни фильм. 4-гIа серн.
21.00 — Ха.
21.45 — «Илли-90». 20-ча Всесоюзни телефестивала тIеххьара сайре. 1-ра часть. (1 январе хиннар юхахьоюхар).
23.40 — «Близкая пустошь». Документальни фильма премьера.
00.40 — ТСН.
1.00 — «Красавец мужчина». Художественни фильм. 1-ра серн.
2.00 — США морской пехота президентски оркестра концерт.

II ПРОГРАММА

8.00 — Iуйрийнара гимнастика.
8.15, 9.15 — «Александр Саврасов». Научно-популярни фильм.
8.35, 9.45 — Природоведени. 5 класс.
8.55 — Испански мотт. 1-ра шу.
10.05 — Испански мотт. 2-гIа шу.
10.35, 11.35 — Биологи. 8 класс.
11.05 — Русская речь.
12.05 — «Дезертир». Художественни фильм.
13.35 — РСФСР городий телестудеш. Истоки. Дни культуры Южного Урала.
14.00 — Росси документальни экран.
15.20 — Ритмически гимнастика.
16.25 — Передачай программа.
16.30 — «Заманан кIоргера лараш» (нохчий меттала).
17.15 — Киножурнал.
17.25 — «Даьна — лаьттаь. Экономически iилмай доктора, профессорца М. Магомадова цIа къамаьл.
18.05 — Реклама.
18.10 — ИПП.
18.50 — Музыкальни открыткаш.
19.00 — «Гуччахь дийдача». Духьалара эфир (гIалгIай меттала).
20.00 — Бийса даьккъала хийла шун, бераш!
20.15 — Литературни чтеней. С. Есенин. «Анна Снегина».
21.00 — Ха (сурдопереводоца).
21.45 — «Хул-кх ишгта...». Художественни фильм.
22.50 — Фехтованн. Дунен халкъашта юкъера турнир. «Мастерс».

18 ЯНВАРЬ,

ПIАЬРАСКА

I ПРОГРАММА

6.30 — Iуйре (120+30).
9.00 — «Фаьлг фалга чу». Мультфильм.
9.15 — «Спрут-4». Художественни фильм. 5-гIа серн.
10.50 — Казачьи напевы. Пятигорскера передача.
11.15 — «...16 шу даьннен бонихгIен».
12.00 — ТСН.
12.15 — «Фиалки по средам, или Не боги горшки обжигают».
15.00 — ТСН.
15.15 — «Города йистера больница». Художественни фильм. 4-гIа серн. «Дол».
16.05 — Если вам за...
16.50 — Бераша фильм. «Сказание о волшебном Бисере». 2-гIа серн.
17.55 — Кинофестиваль «Приз зрительских симпатий». «Прелюдия». Документальни фильм (Ростов-на-Дону).
18.20 — «Босоножка и ее друзья». Мультфильм.
18.40 — Вай беш.
19.10 — «ВИД» программа.
19.25 — «Спрут-4» яха художественни фильм. 5-гIа серн.
21.00 — Ха.
21.45 — «ВИД» программа. Перерыв йолча хана (00.00)— ТСН.
1.00 — «Красавец мужчина». Художественни фильм. 2-гIа серн.
2.00 — «А напоследок я скажу...». ДIалоххи В. Пономаревас.

II ПРОГРАММА

8.00 — Iуйрийнара гимнастика.
8.15 — «Аз ет тIема». (Художники В. В. Верещагин). Научно - популярни фильм.
8.35, 9.35 — Ашараш. 7 класс.
9.05 — Английски мотт. 1-ра шу.
10.05 — Английски мотт. 2-гIа шу.
10.35, 11.35 — Физика. 8 класс.
11.05 — «Бурда моден» гойт...
12.05 — «Хул-кх ишгта...». Художественни фильм.
13.10 — Документальни фильма премьера. «Не стреляйте в музыканта...».
13.40 — Л. Бетховен. Шиъ соната вионлончелен фортепианон лаьрхIа.
15.15 — Музыкальни абонемент. «Знакомтесь, Гинтарас Рикявичюс».
17.05 — Передачай программа.
17.10 — «Наваждение». Кукольный мультфильм.
17.25 — «Вайн юкъара гIайгIа». Духьалара эфир (нохчий меттала).
18.25 — Киножурнал.
18.35 — ИПП.
19.15 — Музыкальни открыткаш.
19.20 — Доттагlлен вIашагIкхетар. «Квебек нордикс» (Канада) — «Динамо» (Москва).
20.05 — Бийса даьккъала хийла шун, бераш!
21.00 — Ха (сурдопереводоца).
21.45 — Илюзион. «Потомок Чингиз-хана». Художественни фильм (1928 ш.).

19 ЯНВАРЬ,

ШОАТТА

I ПРОГРАММА

6.30 — Краснодарски краера Анастасиевка яхача станицера святкаш.
7.15 — Массанена йола спорт.
7.30 — Ритмически гимнастика.
8.00 — Iуйрийнара развлекательни программа.
8.30 — Вай беш.
9.00 — ТСН.
9.15 — «Спрут-4». Художественни фильм. 6-гIа серн.
11.35 — «Сказка о Снегурочке». Мультфильм.
11.45 — Я. Фрида фильмаш. «Благочестивая Марта». 1, 2-гIем сереш.
14.00 — Научно - популярни фильма премьера. «Ландшафты земли». 2-гIа серн. — «Ледники» (ФРГ, 1966 ш.).
15.00 — ТСН.
15.15 — «Мала малав ва». «Политически диалогаш» яхача цикларе.
16.30 — Фаьлгийн приключеней дунен тIа. «Приключенеш хина йоацача городе».
18.00 — Дунен халкъашта юкъера панорама.
18.45 — «Кхоана — нани я ди». Мультфильм.
19.05 — «Спрут-4». Художественни фильм. 6-гIа серн.
21.00 — Ха.
21.45 — «Он и Она...». Лирически программа.
23.00 — «Илли-90». 20-ча Всесоюзни телефестивала тIеххьара сайре. 2-гIа часть. (1 январе хиннар юхахьоюхар). Перерыв йолча хана (00.00) — ТСН.
1.55 — «Жlалий дог». Художественни фильм. 1-ра серн.

II ПРОГРАММА

3.00 — Джазови сурташ. А. Бабий.

II ПРОГРАММА

8.00 — Iуйрийнара гимнастика.
8.15 — Мультфильм.
8.30 — «Эос» яхача гречески ансамбла выступлени. Алма-Атера передача.
9.00 — «Содружество» яха видеоканал.
12.30 — Вай дахаш дола дуне. Режиссера К. Лаврентьева фильмаш «Сотворение хлеба».
13.55 — Русская речь.
14.30 — «Плюс одиннадцать». Российски ТВ программа. (16.00 — документальни фильма премьера «Четвертое измерение». 17.00 — Теледискотека передачи 30х50).
18.00 — Передачай программа.
18.05 — «Керда шу даьккъала хилда шун» (1990 шера 31 декабре хиннар юхахьоюхар). (гIалгIай меттала).
19.05 — «Сан дай баьхна юрт», Филармони солиста З. Дудаева ихоллламах лаьца) (нохчий меттала).
19.40 — Музыкальни открыткаш.
18.45 — Бийса даьккъала хийла шун, бераш!
20.00 — Футбол. Кхувшбогагlаршта лаьрхIа дунен халкъашта юкъера турнир Б. В. Гранаткин дага а лаьца. Сборни — СССР-ч — сборни ФРГ. 2-гIа тайм. ФРГ-ра трансляци.
20.50 — «Ялта-91».
21.00 — Ха (сурдопереводоца).
21.45 — «Трое в лодке, не считая собаки». Художественни фильм. 1, 2-гIем сереш.
23.50 — Фехтованн. Дунен халкъашта юкъера турнир «Московская сабля».
00.20 — Смольни собора концерт.

20 ЯНВАРЬ.

КIИРАНДИ

I ПРОГРАММА

8.00 — ТСН.
8.15 — Ритмически гимнастика.
8.45 — «Спортлото» тираж.
9.00 — Iуррехьа.
10.00 — Даьхен ха тIа.
11.00 — Iуйрийнара самукъадоаннха программа.
11.30 — Нинъберий клуб.
12.30 — УнахцIено.
13.00 — Юртара сахьат.
14.00 — «Вай берал дуга морхаш». Документальни фильма премьера. Хьалхара дош оал ЮНЕСКО генеральни директора Ф. Майора.
15.00 — ТСН.
15.15 — СССР Паччахьалкхен академически халкъа халарга ансамбла концерт. Художественни кулгалхо — СССР халкъа артист И. Моисеев.
16.20 — Къоначе ноахалохорж. Шанс.
17.45 — ДIалоххи Московски паччахьалкхен симфонически оркестро.
18.10 — «Уолта Диснея гойт...».
19.00 — Кино кердадараш.
19.15 — «Йоккха вальс». Художественни фильм (США). (Хьалхара).
21.00 — Ха.
21.45 — «Аркадий Арканов доттагIашцен доттагIашта лаьрхIан».
00.05 — ТСН.
00.20 — «Хозало кIалхардоакихардга дуне». Всемирный конкурс красоты.
1.50 — «Жlалий дог». Художественни фильм. 2-гIа серн.

II ПРОГРАММА

8.00 — Зарядка е дIоттаI
8.20 — Цирк! Цирк! Цирк! «Лом, пил, жlалий, ншгта кхы дIахо...».
9.20 — «Репортаж у края пропасти». Документальни фильм.
9.50 — Художник волча мастерской. Аленсей Кузьмич.
10.00 — С. Губайдуллина. «Слышу... Умолкло...». 12 даьнъах Iатта симфони.
10.40 — «Экрана тIа Сибирь». Киножурнал.
10.50 — «Дядюшка Ау». Мультфильм. 1-ра серн.
11.15 — «Плюс одиннадцать». Российски ТВ программа.
14.45 — «Баьццара ворд». Художественни фильм.
17.05 — «Фаьлг, фулг...». Бераша лаьрхIа программа. (1990 шера 31 декабре хиннар юхахьоюхар) (гIалгIай меттала).
17.30 — ДIалоххи И. Алимсултанова. Концерт.
18.30 — Дагалецамаш... Дагалецамаш... (1990 шера 31 декабре хиннар юхахьоюхар) (нохчий меттала).
19.30 — Телефильм. «Тропа в Беловодье».
19.55 — Коллаж.
20.00 — Бийса даьккъала хийла шун, бераш!
20.15 — Массанена йола педагогика.
21.00 — Ха (сурдопереводоца).
21.45 — Авторски телевидени. Телевизионни актера цIа «Намедни», «Знакомый незнакомец».

РАДИОПРОГРАММА

15 ЯНВАРЬ,
ШИНАРА

7.30 — «Юртара Iуйренаш».
7.45 — Хоамаш.
7.55 — 8.00 — Ашараш. Хаоттам.
8.15 — Передачай программа.
8.20 — Республикански газетий обзор.
8.30 — 9.00 — ДIалоххи бераш.
11.15 — Дунен халкъашта юкъера хьал (гIалгIай меттала).
11.30 — 17.00 — Информационно - музыкальни программа. Духьалара трансляци (гIалгIай меттала).
18.00 — Керда хоамаш.
18.10 — Керда хоамаш (нохчий меттала).
18.20 — 18.40 — Ашараш.

17 ЯНВАРЬ,
ЕРА

7.30 — Корта бола къамаьл.
7.40 — 8.00 — Ший мехках лаьца истори оагIоьш (нохчий меттала).
8.15 — Передачай программа.
8.20 — Республикански газетий обзор.
8.30 — Оахош хьаду — тхоашта хьаду. Рейд.
8.45 — 9.00 — «Къоначар оазаш» (гIалгIай меттала).
11.15 — 12.00 — Нохчий музыкальни фольклора чу бода нинъ.
11.30 — Грозне гIолла микрофонаца.
11.50 — 12.00 — «Доттагlаl» (негIий меттала).
16.00 — 17.00 — Актуальни беседа. Духьалара трансляци.
18.00 — Керда хоамаш.
18.10 — Керда хоамаш (нохчий меттала).
18.20 — Керда хоамаш (гIалгIай меттала).
18.30 — 19.00 — Халкъа илеш.

18 ЯНВАРЬ,
ПIАЬРАСКА

7.30 — «Юртара Iуйренаш».
7.45 — 8.00 — Уйла е болх бе кердача тайпара (нохчий меттала).
8.15 — Передачай программа.
8.20 — Республикански газети обзор.
8.30 — Оахош хьаду — тхоашта хьаду. Рейд.
8.45 — 9.00 — «Къоначар оазаш» (гIалгIай меттала).
11.15 — 12.00 — Нохчий музыкальни фольклора чу бода нинъ.
17.15 — Передачай программа. Хаоттам.
17.16 — Приватизаце проблемаш. Унх шера 9 январе хиннача передача дIахоахьар.
17.31 — «ЦIи сийгаш» (гIалгIай меттала).
17.46 — Халкъа иллеш дIалоххи И. Цицкиеве.
18.00 — Керда хоамаш.
18.10 — Керда хоамаш (нохчий меттала).
18.20 — Керда хоамаш (гIалгIай меттала).
18.30 — Ашараш.
18.40 — 19.00 — Тахан — пIаьрасма вайцига ба актераш Н. А. Надеждинан Е. П. Хавричеви.

19 ЯНВАР,
ШОАТТА

7.30 — «Юртара вахар» (нохчий меттала).
7.45 — 8.00 — Хоамаш. Хаоттам.
8.15 — Передачай программа.
8.20 — Республикански газетий обзор.
8.30 — Дуне цхьан кIиларга (нохчий меттала).
8.40 — 8.45 — Реклама.
10.15 — Поззе миноташ (нохчий меттала).
10.35 — Ашараш.
10.40 — Ответственноста дефицит (нохчий меттала).
11.00 — «Къонал».
11.30 — 12.00 — Учить, воспитывая.
15.15 — Классически музыка концерт.
16.00 — Хано дIадех (гIалгIай меттала).
16.15 — 17.00 — «Шоаттден сайренаш». Концерт.
18.00 — 19.00 — «Музыкальни почта».

20 ЯНВАРЬ,
КIИРАНДИ

7.30 — Передачай программа.
7.35 — Республикански газетий обзор.
7.45 — 8.00 — Барт чIоагIбе (гIалгIай меттала).
8.15 — 9.00 — Оаха даьккъала бувц.
11.30 — 12.00 — КIиранден музыкальни программа.
15.15 — 15.30 — «Дешархо» (нохчий меттала).
16.00 — Литературни Нохчи-ГIалгIайче.
16.30 — Реклама.
16.40 — 17.00 — Негlий ашараш.
18.00 — 19.00 — «Илляца доттагlал долчарна». Концерт.

Хаттар

Тахан республике гIоллен Грознен хувцалуш морхаш а йолаш, йоачан а йоацаш, малхбузехьара секунде 2—7 метр чIоагIа мух а хьекхаш хилен фегара температура республике —3 +2, Грозне 0 —2 градус йолаш хилен тарлу.

Кхоана хувцалуш морхаш а йолаш, йоачан а йоацаш, тайп - тайпарча оагIонашкахьара секунде 3—7 метр чIоагIа мух а хьекхаш хилен фегара температура бийсина 14—19, дийнахьа 5—10 градус шелал йолаш хилен тарлу.

Метеостанци.

Газета 1973 шера еннай «Знак Почета» яха орден

НАШ АДРЕС: «СВЕТ» Газета Верховного Совета и Совета Министров Чечено-Ингушской Республики, Чечено-Ингушского рескома КПСС,

364907, г. Грозный, ул. Маяковского, 92. Телефоны: редактора — 22-45-57; заместителя редактора — 22-85-07; ответственного секретаря — 22-84-68; отделов: идеологического — 22-53-12, 22-75-78; промышленности и транспорта — 22-75-81; 22-65-01; агропромышленного — 22-47-84, 22-90-66; культуры — 22-64-75; 22-54-04; писем — 22-85-64; машинописное бюро — 22-89-51; корректорская — 22-89-88.

Газет арадувл шинареи ереи, шоаттеи деношка

«Грозненский рабочий» издательства типографи, Маяковске, 92. Типография издательства «Грозненский рабочий», ул. Маяковского, 92. Заказ № 107.